盛京時報

丁卯年陰曆六月廿五日
昭和二年七月廿三日
中日祀典大祝休刊

◎本報價目◎
每張現洋五分 每月現大洋八角
▲外埠連郵價目 每月現大洋九角五分 半年現大洋五圓貳角 全年現大洋拾圓
▲告白刊資 一行五號字十五字起 刊資一日每行現大洋壹圓 長期另議

發行人 宮川貴作
編輯人 菊池貞二
印刷人 石原庄太郎
發行所 盛京時報社
盛京時報支社
盛京時報支社

論說

大赦惡影響

（傲霜庵）

昔日老袁。以一公僕。儒服祀天。識者皆知其藏有異圖也。無幾。僭稱洪憲。然亦未有大赦之事。蓋在老袁以為此類之事。關係社會極為重大。萬不准輕率辦理之。可見項城無論野心如何。未失為近代傑出之大政治家焉。今以張作霖比項城。不倫尤甚。夫已氏野心。固駕老袁而上之。至其政治的手腕。則彼此相差。何啻天淵。當就職大元帥之初。歡喜欲狂。謂新帝登極。須有一番大赦。竟乃漫然實行。自此閭閻治安大紊。不復能高枕。匪警所至。一夕數驚。直是公然縱匪。肆行殺掠。大赦云乎哉。

自鮑夫人因蒙大赦恩典。准予釋放以來。奉張頗足憤怒。切齒不已。即將『綁票』潛逃後之胡匪面目。盡情發揮。至是煌煌發佈之『大赦令』。全然滑稽化矣。由人民方面觀之。鮑妻之釋放與不釋放。以及其再緝能否奏效。本不足輕重。且不成問題。猶匪窩發生之一事件。與一般人民。風馬牛不相及耳。惟不可以滑稽二字了之者。為大赦以後之東省治安與秩序。僅就奉天省城一處言。大赦釋放之囚犯。計達一千二百人之多。殺人越貨之事。激增不已。而其兇惡程度。前此所無。譬如在警察比較的嚴重之西站新市街。日前二巡捕被殺案。如長春新市街。日警被戕案。如鞍山新市街。殺人越貨案。層見疊出。不知所窮。至其餘竊小盜等案。所在皆是。不可計數。到處警官。大有疲於奔命之概。以上均係範圍狹小。統計情形俱明瞭。且努力防範之日站近狀也。倘以類推及中國方面。則其慘害程度如何。眞令人不寒而慄矣。

夫大赦釋囚之事。無論古今東西。無不慎重辦理之。蓋以與社會秩序治安有重大關係之故耳。是以在近世法治國家。須預為悉心調查。謹慎辦理。未曾有漫然出之者也。前月當日皇大正崩殂之時。有一番大赦。惟彼國當局。異常慎重。審察囚犯犯罪性質。然後稽諸囚犯之平素。始准輕減一二年不等。以致一時被釋出獄者。未必遂破壞治安而有餘之多數也。至若出獄後。應如何處置。亦有相當準備。例如歐美日本等國。均設有官民經營之強有力的『免囚保護機關』。即所有囚犯被釋者。必由該機關負責照料。妥為安插。以圖務令其入改過遷善之新生活。不知當張大元帥實行大赦之初。果有此項準備並設施乎。據吾所觀。東省當局。不但並無何等設施準備之可言。且犯罪性質。刑之輕重。因徒平生。一概置之不顧。輕率釋放。所以一旦大赦。盜匪充斥。是名為大赦。實係『官辦越獄』耳。一般人民之不安與危險。莫此為甚。如斯之奇怪大赦。世界絕無。奉省僅有者也。

按大赦在政刑修明時代。或全國統一。新主出現之時。始可行之。以老袁之粉飾泰平。昡耀帝威。猶且不敢出之者。因有鑒於茲矣。今似老袁而非者。敢老袁所不敢。施諸混亂如麻之時代。而滿足惡劣野心。宜乎其一發不可收拾也。

聞西站警察當局。此次鑒於最近盜匪之激增不已。自日前起(自十八日晚)增加巡警。實行特別警戒。不知實行大赦佈德人民之張大元帥。可否割減再緝鮑妻的無聊之努力。而有為奉省人民添加警察力之意乎。如今我公桑梓。眞不堪匪患之擾矣。

湘省改組委員會成立

唐生智反共演說

長沙訊云。湖南省黨部。自五月馬日事變後。已中斷月餘矣。現已經中央依唐生智之請。委派唐生智。周斕。馮天柱。曹伯聞。尹松喬。黃貞元。雷鑄寰。李毓堯。李榮植等九人為改組湖南省黨部委員。昨日(四日)在省黨部大禮堂。開改組湖南省黨部委員會成立大會。會場佈置。先日由該會職員籌備。於門頭紮一松針牌樓。橫書『中國國民黨改組湖南省黨部委員會成立大會』。兩旁有一對聯係『實現三民主義。貫徹總理精神』。禮堂交叉黨國旗。中懸總理遺像。並張貼委員就職誓詞。屆時各機關職員自科長以下。武官自少校以上。均皆先後蒞會。計數百人。略事休息。即行奏樂開會。首先全體肅立。織向黨國旗與總理遺像行三鞠躬禮。再次唐生智恭讀總理遺囑。並宣讀就職誓詞曰『余等誠敬宣誓。恪遵總理遺囑。發揚三民主義。奉行中央黨部命令。改組湘省黨部。今後必森嚴黨的紀律。使全體紀律化。着眼大多數民衆利益。使黨衆知運用四權。而不侵越治權。如違背誓言。願受本黨嚴厲之處罰。此誓』。宣誓畢。唐生智出席報告改組湖南省黨部經過。略謂。兄弟此次奉中央命令。查辦馬日事件。並調查黨務情形。回湘後得到各方面報告。及各同志談話。知道黨的錯誤由於不受中央指導。種種行動。超出中央議決案以外。在黨紀方面說。自應報告中央。予以處分。而竟發生馬日事變。武裝黨員。固不能不認錯。但從大處方面說。負有引導農工同志之責任者。其行動既超出中央議決案。做三民主義以外之工作。則武裝黨員之權宜處置。亦可加以原諒。當已報告中央。已得諒解。准予改組省黨部。糾正以前錯誤。兄弟為改組委員之一。祇知有黨。服從中央。還要希望許多忠實同志。本以極大幫助。使委員會得以擔負責任。再以黨員資格。不客氣的說一番話。從前共產黨員。對於黨務操縱把持情形。大家都已知道。自此次改組之後。國民黨員。自應加緊努力。俾國民革命。早日成功。三民主義。得以早日實現。國民黨同志。不無許多弱點。約而舉之如下。(一)國民黨員。努力工作者固有。而大多數則不甚努力。祇想借黨的名義。為作官之階梯。(二)祇知說漂亮的話不肯作艱苦的事。祇想指導他人。不向民衆中去做下層工作。(三)武裝同志。亦間有不明黨義者。要知黨的決議以後。便要服從。軍隊是黨的工具。政府受黨的指導。實行黨的工作。凡屬黨員。均應尊崇黨的威權。不得在黨以外發表特異的言論。黨辭是否實現。純靠大多數努力奮鬥。不是少數人所能做到。須知自己不努力。想去指導別人。是不可能的。從前的國民黨員。為一般人所輕視。即坐此不努力之弊。對於民衆。是要領導其向革命路上去作工作。使其眞能得到利益。解除痛苦。不可帶有壓抑行為。故與其認共產黨。想推翻國民黨。破壞國民黨。不如說自己不努力。自己斷送自己。如果自己只想擺架子。與民衆隔離。又說人家要推翻本黨。破壞本黨。民衆此時雖未起來。而終久不免要起來的。要使共產黨提倡的階級鬥爭消滅。須在上者。都向下面走。立於平民地位。決不可欺壓民衆。又以黨治國之義。不是說非黨員。不能作官。眞實黨員。要具有犧牲一切的決心。黨員數量。寧願其少。組織要嚴密。紀律要實行。凡為做官而入黨的。就應先請他向各縣做一番黨的工作。觀其是否努力。共產黨員。雖不守國民黨的紀律。而對於他共產黨的紀律。是非常嚴守的。自經此次事變之後。希望國民黨同志。犧牲一切名利。服從黨義。為大多數利益而奮鬥。則國民革命。一定成功。三民主義。方可實現云云。次湖南省政府代主席周斕致詞。此次省黨部改組。係遵照中央命令。糾正以前不好的現象。目下中國。只能講國民革命。如必強勁他國成法。或未施行的學說。來做革命工作。一定發生危險。如南北氣候不同。行醫者必因地施術。決不能抄寫成方。害人生命。整理的三民主義。一成不變。至其方法。無不可以變通。剛才唐總司令說。『大家不努力。將來一定危險。』兄弟敢說一句。『個人不努力。將來危險更大。』希望大家遵照總司令所說的話。趕緊努力云云。次葉副軍長琪致詞。略謂。從前國民黨受盡共產黨的欺凌。共產黨。假國民黨的招牌。做共產黨的工作。並唱反共產即反革命。以致國民黨員。不敢作事。不能作事。現在既已改組。大家都應起來。仿共產的組織紀律。努力工作以後。黨員數量。不求其多。質量則應求其好。利用黨而作官的分子。則應注意。免使黨受危險云云。以後相繼致詞者尚多。又民政廳長馮天柱痛述一年以來。所謂共派在湘罪惡。語至沉痛時。幾至哽咽不能成聲。全場為之感動。詞畢。即高呼。(一)實現三民主義。五權憲法。(二)忠實的國民黨黨員團結起來。(三)擁護各階級革命民衆利益。(四)農工商學兵大聯合(五)擁護眞正農工利益。(六)打倒帝國主義。(七)打則新舊軍閥(八)打倒買辦階級。(九)打倒貪官汚吏土豪劣紳。(十)剷除流氓地痞。(十一)打倒新舊反動派。(十二)肅清黨內叛徒。(十三)提高黨的權威。(十四)擁護中國國民黨改組湖南省黨部委員會。(十六)擁護國民政府。(十七)擁護湖南省政府。(十八)擁護唐總司令。(十九)中國國民黨萬歲。(二十)國民革命成功萬歲等口號。並攝影而散。是改組湘省黨部委員會。已正式成立。其中可注意者。係唐生智周斕葉琪等演詞。俱明白反共。而所呼口號。並無打倒蔣介石的口號。

汪兆銘等決改漢政府

京訊云。據某方消息。漢口何鍵李品仙軍。已占領漢陽漢口。何鍵部下一師。十七日晚開入漢口市。實行搜索共產黨。並限令主要人物於三日內離去漢口。鄧演達蘇兆徵等行踪已不明。何鍵李品仙劉興穩健派之汪精衛譚延闓完全成立妥協。十八日汪精衛召集會議。決定改組武漢政府。委員由純正國民黨員充任。惟何鍵態度。仍極曖昧。駐守武昌朱暉第十一軍。亦響應何軍武漢局面。頗有急轉直下之勢云。

又漢口電。唐部將領何鍵劉興周斕廖磊陳漢章等。最近在漢陽第三五軍行營。開秘密集議。李品仙亦派代表列席。其結果議定聯絡馮軍驅逐激烈份子。擁戴汪兆銘。主持武漢政府。廢除病民政令。以期緩和人民惡感。賀龍及朱培德均與唐系將領。互有聯絡。惟魯滌平王柱榮張發奎黃祺翔等。則仍與共黨。深相結納。別樹一幟。

徐州最近情形

徐州訊。北伐軍進抵魯滕。共產援鄂武漢。蔣介石於一日電調李宗仁之第七軍。賀耀組之四十軍。葉開鑫之四十四軍。限五日南下討伐武漢情形已見各報。連日來賀葉兩部。既由東路郯城一帶。南下赴浦口。李宗仁部陳濟桓之二十一團。胡天樂之十九團。及鄒家後之砲兵營。自三日起已陸續乘車南下。李氏亦於三日下午七時率軍部參謀長陳良佐。暨隨員十餘人。衛士一連乘車一列。由徐赴寧謁蔣。籌畫進攻事宜。聞蔣介石對於肅清武漢。急不容緩。蓋因共黨較軍閥厲害。所以既將北伐之賀葉湘軍調回。又將號稱鐵軍李宗仁部南開。以攻張發魁之鐵軍。說者謂中國大局將於武漢定之。至馬玉仁被七軍監視於徐州花園飯店。該部繳械情形傳說不一。確因馬部袁得才旅前既投編王天培之第十軍。其後七軍欲將該部改編故也。惟本埠連遭軍事。運輸困難。百貨均感缺乏。民衆生活。已艱窘萬狀。商會長張從仁於四日致電蔣介石請酌撥車輛以運百貨。而利民生。文云。北伐勝利。民困昭蘇。徐州近年以來。軍閥蹂躪。商業損失已極。浦口積存數月未運之貨。全被搶劫。今雖秩序回復。而市面蕭條。各商店間有赴滬辦貨。者。運至浦口新浦等處。又以候車無期。焦急萬分。懇請酌撥車輛。俾便於津浦隴海兩路運輸。俾便商業而濟民生。云云。

華陽上游已接觸說

京訊云。據某方消息。共產軍重要將領。十六日在潯密議結果。已決定下令攻擊南京。張發奎所部第十一軍。分佈長江兩岸。黃其翔第四軍。十七日突開進華陽上游二英里地點。與蔣軍二十七軍前衛接觸。湖口方面葉挺侯連瀛兩獨立師。亦向彭澤發動。張發奎以第二集軍團總指揮名義。下令各軍前進。實行攻擊安慶。十七日南昌武穴集中之共產軍。亦下總動員令。南路向贛東猛近。北路程潛魯滌平兩軍。並前鋒占領黃梅。決行攻擊太湖宿松夏斗寅部。皖邊形勢。極為緊急。張發奎更以此次與蔣軍決戰。關係共產黨地位甚要。刻已電調鄂城大冶黃石港軍。集中九江。在湖口方面共產軍。十八日晚確對蔣軍開始其擊。張發奎親往湖口指揮軍事。攻部隊前進甚急。

九校改組計畫

京訊云。自劉哲接任教長後。對於北京國立九校。即決定改組以資整頓。其改組計畫。前報已略有紀載。茲據可靠消息。劉哲改組九校計畫。原擬併九校為京師大學校。在京師大學校之下。就九校之現狀。設文理法農工醫商七科。而名稱不一。覺又有輕重不同之嫌。乃決定一律改稱為科。每科設一學長。直轄於校長。校長人選。若難有相當人物。則由教育總長兼任。至於各科學長。則主張由各舊校長繼續担任。有不願合作者。則另覓適當人物接充。校址問題。除文理農工醫藝術及男子師範七科。毋須更動外。商科則仍照初議設於東安門北大第三院。(即譯學館)但女子師範科乃由現有之兩女大合併而成。合併後。舊有女師大校址。實覺不足分配且若用女師大校址。似有合併女大於女師大之嫌。為女大方面所最忌。乃決定遷女子師範科於衆議院。與法大換用校舍。將來法科。即以進士館與女師大校舍為校址。如此辦去。不但合併兩女大為女子師範科無問題。即北大政法經濟三系併入法大統稱為法科。亦不至生問題也。至於經費問題。前有定為十五萬之議。現據探訊。實未完全決定。聞劉哲此項改組計畫。現已起草完竣。不日提出閣議通過後。即可正式發表。又聞劉哲主張。在九校改組後。擬將九校現有之教職員及學生。舉行一次甄別。去劣存優。但能否辦到。此時實難說定。劉哲改組九校之計畫如此。九校對之態度如何。亦有令人注意之價值。據近來九校方面人物(教職員及學生均在內)之非正式表示看來。幾成全體一致。

廣告

●青島上海行(滿航路船)
▲榊丸 七月三十日
▲大連丸 七月二十五日
▲長平丸 七月三十日
●天津行
▲濟通丸 八月一日
▲天湖丸 七月二十四日
●龍口行(往復共旅順不行)
▲龍平丸 七月二十七日
●香港行
▲英順丸 八月一日
監部通吾妻橋 回丸二商會 電話(代表番號)四一八五番
專屬荷客取扱店 大連汽船株式社會 電話五八八八番 四二六四番

最新發明推谷子機器二億八千萬元之鉅利
本機器。具有驚天之生產力。如以四馬力。十點鐘。能推壹百五拾石之小米。而每石之動力費。僅需小洋壹角八分即妥。且能脫去谷殼子。致於傷損。亦可減少七升。然現使用舊式碾子。及精米機。即需多數動力。而傷損最多。如以十馬力之動力。推三十石之微量。合之則其動費。每石必需二元乃至三元之多。與新發明之推谷子機器比之。每石竟差。九元五角之利益。如每產年米三千萬石計之。足可多得二億八千萬元之鉅利也。
特號機 十點鐘 小米壹百五拾石
一號機 八十石
超急戰兒煤油發動機 瓦斯發動機 電動機、大米機、調帶、卿筒、金櫃、機械油、
滿蒙獨家經理 奉天八幡町一番地 三省洋行 電話長五〇三番 振替大連一八八三番

此藥名曰腳氣霜專擦足中濕疹搔癢起泡出孔流水破爛爆皮一擦即愈
○定價每袋奉票小洋七角外埠函購每袋加郵費三角務須單掛號信口蓋章詳開住址以免丟失如藥郵不到者請來函示知以便檢查補寄耳○奉天大西磚門外電車站
英美大藥房啟

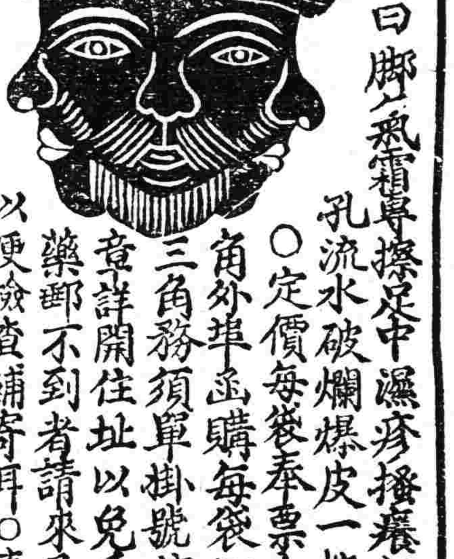

愛國諸君欲白齒固齒嫩面(可用以擦面)請用國貨
老火車牌牙粉
注意假冒 賜顧諸君如覺惡劣必係假冒請函告購自某處以便查究
製造兼總發行所 奉天中街賈記胡同 同昌行牙粉公司 謹啓
▲老火車牌牙粉各埠均有出售賜顧諸君請就近購買

有志汽車司機員者請來
招募生徒 本科、補習科、隨意科
教授關於汽車一切知識 每月一日開校
○位置 大連市 秋月町一八 大連自動車講習所
○報名 大連市千代田町二九 大和染料會社內
規則書函索即送
大連 自動車講習所 (電話六〇五七)

奉天匯華銀行
股本三百萬元在財政農商部及省署財政廳註册專營匯兌存放款項等銀行業務
奉票存款活期一個月月息四厘八存期延長利率隨增定期三個月月息六厘五六個月八厘五長年一分大宗存款利息格外從優
電話中一一三八 電話目一六番

華爾登手表眼鏡公司
◎新到鐘表眼鏡價目表

六號十四開金卡手表	十六元	黑衣明懷表	二元
六號十年夾金卡手表	九元	白鋼卡懷表	二元
六號十年夾金工手表	四元	四號白鋼卡懷表	三元五
六號白銀卡手表	八元	金絲腿水晶眼鏡	四元
六號白銀工手表	四元五	博士架叱力克叉	二元
六號的鋼卡手表	七元	西洋方打鐘	四元
六號白鋼工手表	三元	花樣繁多不及細載	

外埠函購每只另加郵費貳角定價現大洋
開設奉天小西邊門裡華爾登手表工司啓

裝訂精緻 印刷鮮明
莫柳忱先生題字
誠執中先生序文
于振甫先生題字
袁潔珊先生題字
汪席珍先生題字
于思泊先生題字
陶犀然先生序文
王冷佛先生題簽
四六版三百二十頁

東三省古蹟遺聞續編

歷史者已往之陳迹也其所記載無非典章制度及一切事蹟而已曷為而為後人所重視以其為文獻也所以聲名文物之邦國有史縣有志野有乘稽古者一經披覽巨細畢張惟東三省則志乘闕如已往之事跡邈焉而無可考長此以往則歷年愈久跡愈晦而聞愈寡有志之士縱欲為有條理之編纂苦於茲事體大非數人十數人之心思耳目所能貺況際此人欲橫流之會更無人擔荷仔肩故本社於甲子歲徵集東三省古蹟遺聞併金息侯先生所著之奉天古蹟考彙為一編以行世嗣又賡續徵求除沙汰外所得稿件逾於曩昔雖其中不無道聽塗說之弊要足以補前編所未備後之覽者或亦足資依據歟

定價連郵現洋壹元 郵票代價一概不收
盛京時報社發行

中外要電

南北妥協勢成泡影 奉寧條件納鑿不入

（廿二日發 北京專電）高唱入雲之奉寧晉三角妥協聲浪現在又遽爾停頓查其原因爲奉方條件中孫傳芳軍佔據徐州俾資側擊馮軍一項竟被寧方堅決拒絕且觀前此經過情形三方希望眞所謂同床異夢就中奉方主張須先合作討伐赤化後開國民會議解決政治而寧派所主張之第一條件則云張作霖辭任所謂大元帥否則退回關外二者必須實行其一始可議及妥協問題惟奉方以爲蔣已陷入窮境較具樂觀然一般觀測均云奉派似此樂觀殊屬錯誤南北妥協勢成泡影

小張口中妥協問題

（廿一日發 北京專電）張學良關于南北妥協問題對于新聞記者之談話略云共產派最所忌者實爲奉寧妥協惟妥協果否成功及現在進行情形予不便發表要之妥協須以民意爲根據並由雙方開誠協商將來如果告成必向一般即時發表初固無須秘密奉派宗旨絕對討赤所以凡非共產過去之敵爲現在之友現在之敵爲未來之友例如現在之友孫傳芳在過去曾爲敵外間關于妥協問題多有種種揣測之傳說然均屬失實即如中央政府改爲委員制度及張大元帥回奉等說均屬絕對失實蔣介石已隳於窮境南京政府命運惟視奉軍與以援助與否而定宜乎蔣氏急於妥協奉派對于三民主義之態度前經大元帥通電詳說三民主義固是一個主義故在學校等處爲之研究固所不妨然在軍隊內宣傳之殊無必要予前于民十二與孫文提携曾將此主義詳加研究其內容絕無何等嶄新意義皆屬中國古來所具獨所可注意者爲其解釋態度蓋解釋倘或錯誤難免隳於共產主義至于國旗改用青白旗案吾人絕對反對到底試思五色國旗儼然存在豈有又用青白旗之必要換言之民黨以青白旗爲黨旗乃可國家以青白旗爲國旗則斷乎不可召集國民會議頗爲奉派額手歡迎即如張作霖所以就任大元帥而不敢就任大總統者亦期望一切均由國民解决議會耳云云

將再度緝捕鮑夫人

（廿一日發 北京專電）張作霖及張宗昌關于鮑羅廷夫人之釋放問題均各不勝憤怒結果將以大元帥令再度通緝並要求俄使引渡鮑氏如或被其拒絕則要求外國承認軍警進入使館區域自行搜查逮捕

武漢民共分離續訊

（二十日發 漢口專電）武漢國民黨因被唐生智派壓迫現與共產黨脫離關係外間一部分觀測共產派當決一死戰然由事實上觀之該派要人現正陸續逃匿殆擬暫時潛伏相機再起又電國民黨關于共產派人物擬向馮玉祥接洽准其經灤關而赴俄國

寫眞說明 孫未亡人亦入廬山

武漢政府內部動搖辛之民共兩派分裂共黨要人陸續逃匿迭誌報端茲得九江消息鮑羅廷陳友仁等均于十六日由鄂抵潯旋即直入廬山密議今後活動方針又據鄂訊孫中山未亡人宋慶齡女士竟與國民黨脫離關係乃于十七日晚發表聲明書文曰

壓迫農民運動之新政策實與總理革命之根本政策相背國民黨業已離開革命之本道而成爲三二三軍閥之工具因此本人決退出責任之地位當於夤夜搭乘英輪仁和號下江赴潯陽旋入廬山會見鮑羅廷及陳友仁共策方略以圖再舉云

▲圖爲廬山及宋慶齡女士

編制討馮五旅

（北京二十日專電）張學良現在保定開始編制五混成旅討馮

南京弛禁輸銀

（上海廿日專電）南京政府已于本日公布弛禁輸銀出口

協議對寧稅案

（東京二十一日專電）駐日英使昨訪外務省關于南京政府不法課稅問題交換意見

日使定期回任

（東京廿一日專電）芳澤公使定于本月杪離京回任

英開緊急閣議

（倫敦二十一日專電）英政府定于明日特開緊急閣議審議三國縮軍會議問題

妥協停頓 北軍進擊

（廿一日發 東京專電）奉派要求寧方讓出徐州遽被蔣氏拒絕妥協幾乎完全停頓北軍已向徐州開始進擊

列國否認關稅自主

（廿二日發 東京專電）南京政府現已佈告實行南六省之關稅自主爲列國所堅決反對蓋其與華府會議條約違反日政府亦斷不以爲然現由外務省研究相當對策

寧令滬關中止辦公

（廿一日發 上海專電）南京政府於廿日午前電令此間海關當局暫行中止一切辦公殆係籌備軍事輸送事宜

孫傳芳在京談時局問題 現在中國需要兩種人

京訊云。孫傳芳突如來京。各方面對孫此行任務。頗多推測某社記者特於昨日上午九時。赴後門外鼓樓寶鈔胡同內王佐胡同二號王占元宅。投刺請謁。關於時局重大問題。有所探詢。當蒙孫一一詳爲答復。茲將其談話詳誌如左。

(問)津浦線戰事。貴軍最前線究在何處。

(答)韓莊。

(問)軍事上進展貴軍究以何地爲止境？

(答)打倒何處算何處余亦不知究以何地爲止境。

(問)蔣介石最近派遣代表到京進行妥協。聞代表爲何某李某確否。聯帥對此妥協問題。態度如何。

(答)蔣介石最近確派代表何雪竹到京。運動妥協。聞何係日本士官學校第六期畢業生湖北人。與蔣多年朋友。爲老民黨。余到京後。尚未見面此事余亦不十分接頭。李石曾並未來京。余亦不認識其人。至妥協問題。最近寧漢戰事發生。蔣介石將于不利。且以內部軍隊不純粹。結果恐遭覆滅。不得不將津浦線戰事停止。全力以對武漢。故遣代表到京。運動和議。余志在討赤。蔣介石果能眞正掃除共產黨。則與余志相同。未嘗不可與之講和。共討赤黨。解決一切問題。但和議之成否。端視蔣介石之有無誠意爲斷。

(問)閻百川對奉對馮關係孰重？

(答)閻百川對奉。關係密切。與馮終難合作。結果百川必希望奉方援助以制之。最近石家莊出兵六團。即專爲防馮。決非對奉有何難題。其所派來之代表李慶芳。孔繁蔚。南桂馨。諸人皆與余見面。極爲圓滿。今早張漢卿接有商震方面李參謀長電報。報告百川病故。余已派人取閱原電。此事確否。尚待證實。

(問)和議地點是否在京？

(答)在京

(問)寧漢戰事將來戰利屬於何方？

(答)結果恐蔣不免一敗。

(問)馮玉祥對寧對漢究傾何方。是否共產派。

(答)馮玉祥確是共產派。對寧對漢皆無所謂傾向。此次寧漢之事。如果無馮玉祥之挑撥。戰事爆發。恐無如此迅速。或竟不至決裂。蓋馮爲人最善利用時機。

(問)日本此次出兵。聯帥對之感想如何？

(答)日本對華外交政策。慣喜倣效英國式的外交。到處取巧。南勝則援南。北勝則援北。南北相持。則從中取利。此次出兵山東誠屬小題大做。好在其將官余皆認識。余當將余此種意思。時時指示之。如果我國共產派鏟除。則日本出兵。自不成問題。

(答)山東治安問題。惟辦理清匪似乎差點。如果民國成立。則可安謐。至經濟現狀。處置不當。致省銀行鈔票下落。此屬憾事。查該銀行發行鈔票額爲二千萬元。基金七百萬。因私人作弊。故爾至此。現在省當局極力整頓中。

(問)聯帥軍隊現在駐何地？

(答)泰安附近一帶。

(問)中央接濟軍費若干？

(答)中央及直魯兩軍每月共接濟八十萬。

(問)張效帥軍隊究有若干。

(答)最少廿二萬。多則廿五萬。情形不十分清楚。

(問)青島問題已完全解決？

(答)早已不成問題。陳以桑此舉。如同小孩。太上當。

(問)陳調元仍有請歸順說確否？

(答)確有其事。曾遣人持函來軍中十餘次。余恥其爲人。皆予拒絕。現陳部不過二千人。

(問)蔣介石爲人如何？

(答)蔣介石爲人胸襟太狹。無大過人知識。一切秘密文件。往往藏之皮夾中。剛愎自用。余嘗謂中國之所以弄到如此地步者。皆蔣介石吳子玉二人之過。

(問)聯帥以爲中國之弱點。究在何處。應以何法挽回國運？

(答)中國民族優秀。有五千年文明歷史。世界各國無比。迄至清末。外國思想侵入。尤以英國爲最。余嘗謂打破中國之思想者。以英國爲罪魁。故今後挽回國運。必須在中國文化上着眼。非特可以救中國。並可以救世界。余今日之討赤。即在爭此一着棋。今日中國內亂已到極點。其所以弄到如此程度。皆一般國人。不明瞭法律立脚點何在。社會如何組織。國家元素在何地方。如果明白此三大要點。則一切問題。皆可迎刃而解。余嘗理想。中國如果有一位比袁項城利害廿倍。比黎元洪亦厚道廿倍的人。方可統治中國。否則終恐成五代割據現象。余短處好名心太甚。所以有今日之失敗。但決不因此喪氣。假設有一大英雄。余爲其二等脚。則中國國事亦可解決矣。(談至此大笑)

(問)聯帥來京任務爲何？

(答)看看辦法。

(問)何種辦法？

(答)非共產派集合一致。共同討赤。然後改革政治。此種辦法。現在已經具體進行。不日即可實現。

財部要人自古氏以次先後赴滬。在此北伐軍正向魯進展百忙中。翼氏亦去滬勾留數日之久。雖云參與滬市府成立。實則亦爲解決此第一重要之軍費問題。鹽票與庫券。究將如何辦法尚待續聞也。

財政上因臨時緊急計畫之重要。前此所擬訂之整理及籌辦各種新稅一切辦法。不免稍形停滯。遺產稅似在完全停頓中。禁烟處籌辦亦未能急進。惟已經實施之捲烟統稅。則在節節進行中。其情況有可記述者。原訂章程。就廠徵稅。非稅後不能出廠。此種稅率雖重。然因先稅吸戶。有寓禁於徵之意。故之於後銷。烟廠商須先爲納稅之備。資本即無形增加。不無困難。因之無明顯之反對表示。而消極的抵制則難免。故現在尚未能暢利實施。傳外商之廠。有願以月包繳巨額稅款。求免除徵稅種種手續之議。但因此國內商人烟廠。必蒙大不利影響。恐未必能見諸實行。又浙省捲菸原准試行公賣。以浙菸商及各團體迭電呈控種種不合法。聞財部已電浙省政府即行取消公賣制。一律改辦統稅。又以洋酒火酒。廣東係由印花稅處辦理。粘貼特稅印花。現擬令各省菸酒局將此兩項劃歸印花處。即行特種印花。其稅率亦酌增加爲(一)洋酒。征收百分之三十。(二)火酒。每百斤徵收十二元。(三)爆竹。征收百分之二十。(四)瀛水舶來品。每一磅瓶貼花二分半磅瓶貼花一分。國製者則減半。聞蘇省菸酒局現仍請按照新訂辦法。仍歸其辦理。至八月一日裁釐。則斷然實行。絕不延改日期。中央要人日來猶於公開場所時時提及。謂此爲本黨政綱。且釐爲病民與盡人皆知之弊政。雖現在軍需孔亟。亦不稍顧惜。而毅爲廢除。其因裁釐後擬辦之其他百貨分類特稅。現以無暇及此。故不聞有何動作也。

命令（七月二十日）

▲國家興學要旨原期陶鑄通才納民軌物故雖淪能濬智與時維新而道德綱維亙古不易近歲以來世變日殷異說蠭起青年學子識力未定往往獻故喜新當決藩籬弁髦禮教甚且煽言亂政植黨營私悖戾囂張罔知所屆若長此放任不加整飭何以正人心而定民志本大元帥忝膺重寄目擊時艱儲國百年樹人至計中央爲四方觀聽所歸本之搖動惆斯文之將喪因思敎有實果能崇正黜邪法行自近不難轉移運會樹之風聲其學制應如何更新校規應如何改善教材應如何甄擇士行應如何敎勵至教育基金尤應明白確定以奠基礎著教育部妥擬條規重申訓誡責成各學校切實整理并咨行各省區一體力行務使士習胥端學風不變四維咸凜三育兼施庶幾上理克臻人文蔚起本大元帥實有厚望焉此令

▲軍興以還政失常軌民生凋敝法紀蕩然强者以律令爲具文有司視暴行若無睹藩籬盡撤民何以堪本大元帥夙以安國保民爲己任區區此志天日不渝茲特規定執行機關嚴禁非法逮捕及徒犯沒收俾人民生命財産確有保障明令條例頒布施行如敢偭越決不寬貸並嚴飭軍事內務司法各部監察執行用副本大元帥尊法保民之至意至盜匪及擾亂治安各犯該管官署仍應依條例所許嚴加查察毋涉因循以安地方而定民志此令▲茲特定保障人權條例公佈之此令

▲軍事總長何豐林呈大員因公殉難懇請追給優卹等語前安徽督辦陸軍上將姜登選器識恢閎持躬純潔從本大元帥治軍有年深資贊畫前在灤州軍次慘遭戕害殊堪痛惜著照陸軍上將陣亡例從優給卹將生平事蹟宣付國史立傳並准在立功省分建立專祠以示篤念藎勳之至意此令▲軍事總長何豐林呈將軍臨陣捐軀懇請優卹等語據威將軍馬濟從戎兩粵轉戰各省勇健無倫勤勤卓著此次在安徽地方奮勇殺敵倉卒捐軀曷勝悼惜著追贈陸軍上將銜照上將陣亡例議卹並將生平戰績宣付國史立傳以彰勞藎此令▲茲制定法權討論委員會條例公佈之此令

時事要聞

寧政府擬發鹽庫券問題 兩淮鹽商只任借稅

南京訊云自徐州會議之後。南京政府之軍事政治。持側重於對北軍事。其他政治上之運用與直轄省分之建設。均暫任其因勢利導。不取積極之處理。蓋利害輕重所繫。亦勢所使然也。雖然。百端進取。財用爲先。當局致力於斯。羣衆屬目於斯。觀政者亦於斯較易尋得其迹象也。國民政府財政部前於財政治理。已分籌酌大計。如統一各省財政。如廢除不適合之捐稅。另辦各種新稅。使得從容依序進展。可冀日臻上理亦不慮財用之不足矣。顧徐議北伐計畫既定。軍事政治所需。緩急所關。不得不交有臨時緊急之籌劃。於是財政會議中乃有若干重要之議決。發行鹽餘庫券五千萬。(前傳六千萬。今聞係僅五千萬。名義爲庫券。抑爲公債。以及發行條例之如何。尙待確定而未得詳聞也)。淮南鹽票驗費巨欵。又均議決中之重要部分。合此兩者因事實上實施之困難。不無小起波瀾。致令當局要人於百忙中奔走遑寧之間。求困難之解決。俾事實之有濟是誠有可紀之價値也。兩淮鹽商。富名聞遐邇。實則兩淮者。淮北自三年開放。運票廢除。淮北業鹽商人。已失集中富力之團體。僅餘淮南。淮南之較有經濟活動能力者。又僅有運商。運商者。持所謂運票醵金納稅銷鹽斤以謀利。持有運票之人。不必盡自營運。可以轉租於人。運商又不必盡自有票。實際狀況。票主自票主。運商自運商。因鹽稅率重之故。票主多無力營運而爲持票租爲生之戶。運商爲力能醵巨資納稅運鹽者。凡有資力之人均得隨時加入爲之者也。頻年兵禍。經濟枯竭。淮南運商。外强中乾。早有難支之慨。欵之目的。本年孫軍在揚。既有挪借。革軍以丁乃揚與鹽商稔。續商借濟。及今所聞計商銷關附庫券二百萬。第一批借稅二百五十萬。已交一百九十萬。第二批有再借稅一百七十萬之說。所謂借稅者。指淮鹽運而未運。先以其應徵之稅借用。鹽商愁苦屢示不勝。尤以軍事未定。如銷鹽引岸如湘鄂贛運道均難暢通。實際鹽難起運。淮鹽商人之內容如此。經濟力之消長如此。是故運票驗費巨欵與鹽餘庫券之推行同時並進。事實上乃不得不感生困難矣。

中央政治會議議決發行鹽餘庫券外。對於淮鹽運票查驗。並發給新票。兩項計擬在淮商方面籌集欵項二千萬元。聞其分配辦法。大略隨運票銷行庫券一千萬。驗票與發新票徵費合一千萬元。其總括的算法。係按照淮商舊有運票總數約在一千四百張左右。照數印製新票。令淮商呈驗舊票。換領新票。其有不能呈驗者。則另召數商繳納票價給領新票執業。規定票價每張洋一萬四千二百元。計有票一千四百張左右。總合在兩千萬之譜。此一萬四千二百元一票規定之標準。其中之七千元爲認購鹽餘庫券。將來仍可按期收回。餘七千二百元。係按運票運鹽數目。每石徵收一次票費一元八角。蓋淮南運商舊有運票。其鹽運銷湘鄂贛三省引岸者曰大票。每票額運鹽五百引。每引八担。合四千担。每石以一元八角計。故合七千二百元。其運銷皖岸者曰小票。則以兩票合一大票。惟舊票呈驗換領新票。舊票票本得者抵爲三千二百元。即呈驗舊票換領新票。徵費實每担一元。合四千元。再加購庫券七千元。每票共需繳一萬一千二百元。此爲中央與財部長所主張者也。顧以淮商內容與經濟力既如前節所述。事實上殊無圓滿之望。日前丁乃揚氏。因借用鹽稅以濟北伐軍需事。邀集商人到寧會議。曾兼議及此。商人聞之咋舌。表示難行。財界方面人之稍悉情形而能建言者。亦頗爲商疏解。而財部長既以軍需切迫。再以其所主張不能實行。頗覺牢騷。甚有謂其消極者。

蔣拒絕馮代漢方緩頰 非取銷政府逐共黨難和

上海訊。蔣介石近接馮玉祥來電。爲武漢方面緩頰。希望和平解決。蔣已覆電婉拒。並在南京會議席次。宣言非取銷武漢政府。遣散共產黨員。罷免張發奎軍職。決無議和餘地。態度異常堅決。又電軍事專門家談武漢政府及南京政府。均盛向揚子江沿岸調動軍隊。兩軍之衝突。早晚或將實現。欲舉全力以相傳蔣雖與北方妥協。但自一切之點觀之。蔣對應付武漢。似有一着落後之感。其地位正與去年發戰前孫傳芳所處之地位相同。實處於窮境也。

馮玉祥與奉晉寧妥協

京訊云。在野某氏之談云。奉晉寧妥協之成否。與鄂寧關係之如何。其關鍵實有全在馮玉祥一人手中之感。至於晉閻。倘對於晉省內之利害無直接影響。則不論何人戰爭。何人妥協。實不欲有所干涉或斡旋者也。故對於妥協。殊不熱心。惟馮玉祥則因奉晉寧妥協之成否。及鄂寧間之勢如何。較之晉閻有極大之利害關係。且因其向背。亦復與他方面以量大之影響。馮於徐州會議。與蔣言明合作。相約壓迫共黨。因是得南京鉅額軍費之供給。及寧鄂兵戎相見。則持不即不離之態度。唯一旦聽奉晉寧妥協之聲。恐將用全力謀以破壞之矣。其破壞之方法。或再與蔣妥協。驅逐武漢派之後。即從事北伐。或用武裝調停。使寧鄂妥協。或竟與武漢政府相結托。壓迫寧方。使蔣與張作霖之妥協歸於無效。無論如何。當北方高唱妥協之時。彼必迅速行動。務使長江及北方之局面再行變化。亦自難逆料也。

外交總次長難合作

京訊云。關於外長王蔭泰辭職問題。外間雖有種種之風說。然據本報特向確實方面探詢之消息。則王外長此次辭職之眞因。不在與外次吳晉個人的感情問題。實因王吳二氏外交政策上意見之不一致也。蓋王外長懷穩健的外交政策。反之吳次則持急進的意見。終難一致。然本星期一(十八日)潘復張學良楊宇霆韓麟春四氏。在三四方面司令部設席宴王吳二氏。一詢二氏外交上之意見。潘張楊韓等贊成王氏之穩健的外交政策。勸王氏打消辭意。結果王氏當撤回辭呈。於本日復職云。

俄舘拒裁決書

京訊云。鮑羅廷妻及三郵差案之裁決書。前日已送達檢廳。致送當會事裁決書一份。前日由法警送至俄國大使館。因俄大使館前日對高檢廳之法警。曾承認鮑妻在該館。故該裁決書送被告所在地之俄使館但裁決書送到時。俄館謂被告久已不在俄使館。不能接收且無法轉達。法警不得已。將裁決書帶回高審廳。是否能公告送達。尙在考慮。須俟高審廳長賈晉履新後再定辦法云。

商業（七月）

●各地電報

倫敦銀塊 二六片一六分一

奉天 ●金票對小洋 七月二十八日

大連 ●鈔票對金票 前寄 前引

●大豆（銀建）七月限 八月限 前場 休 後場

●豆油（銀建）八月限 前場 休 後場

開原 ●金對小洋 前場 後場

●大豆（奉小洋建）八月限 前場 休 後場

公主嶺 ●大豆（奉小洋建）八月限 前場 休 後場

長春 ●大豆（鈔票建）八月限 前場 休 後場

哈爾濱 ●大豆（大洋建）八月限 前場 後場

大阪 七月限 八月限 前場 後場

韓敬文來函感謝瑞有氏大醫生黑色補丸

韓敬文玉照

敬啓者鄙人韓敬文爲家慈久患氣虛之症服藥多種均無效果因此中外醫士束手鄙人對此日夜憂心無計可施迨聞人訊然均是說的非常有效即一服用仍是罔然於萬般無奈之中忽有友人介紹言及瑞有氏黑色補丸對於此症准能最短期中發生効力鄙人聞訊即購買一打誰知家慈服完此藥頓覺精神百倍鄙見此景況心內快樂非常嗣又續服一打刻下其病若失居家視爲神藥鄙人因連年奔走各省操勞過度作有咳嗽之症每至春秋則必犯之因見家慈服後大愈鄙亦購買一打服之服後其病立退刻下家慈及鄙人除與各處友人介紹外今將服藥之前後之結果詳細叙明倘吾人有患此症者可請試服即知專此即請並附像片一張瑞有氏大醫生鑒　鄙人韓敬文啓

瑞有氏大醫生黑色補丸專治男女貧血五癆七傷氣虛咳嗽先天不足後天虧損勞心過度破身太早陽萎絕嗣腰膝酸痛多年白濁或婦人白帶凡由腎虛發生各症服之均有特效黑色補丸凡經西藥者均有出售或直向上海福州路八十二號瑞有氏藥行函購每一瓶大洋一元每六瓶五元郵力在內

上海福州路八十二號　瑞有氏藥行
哈爾濱道外正陽街西頭　瑞有氏藥行
奉天大西邊門外　瑞有氏藥行
長春五馬路南　瑞有氏藥行

清水式推米機

在東洋推米機的首創實在能力很大着的著亦竟在第三回東京發明品博覽會推米機十六種能力比較試驗最高成績得着月桂冠的獎彰就實在是吾清水式的推米機啦

但在中國推谷子爲獨一的利器

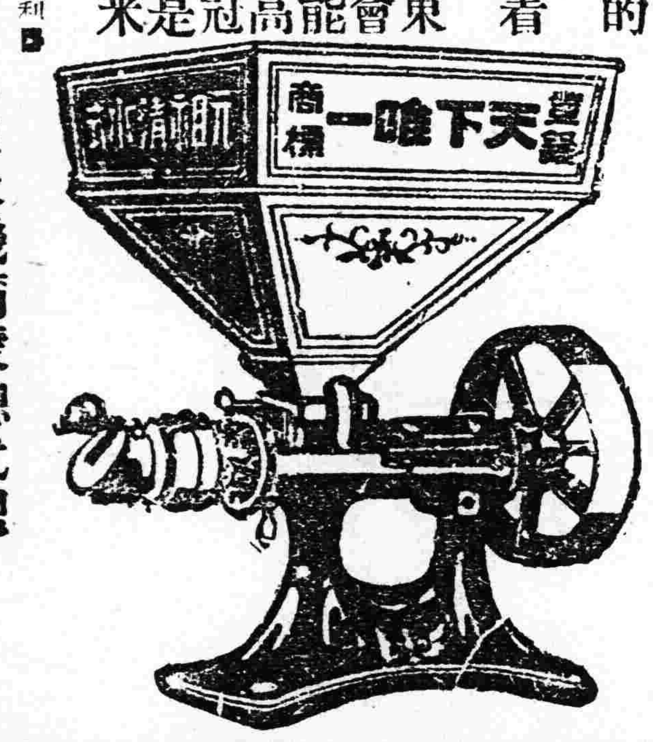

天下唯一清水式推米機滿蒙總代理
奉天新站三層大樓　合名會社　藤田洋行

最字牌煤油機
與大王牌唐箕附推米機

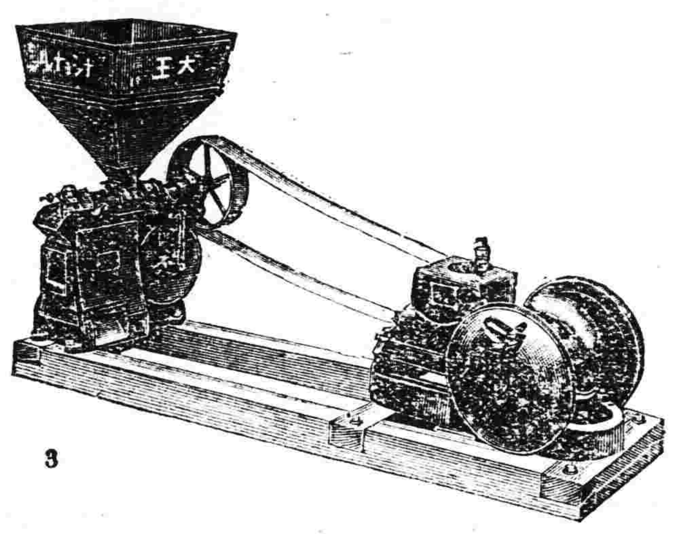

今國爲需要家之便宜起見東京大王牌米推機及美國最良牌煤油發動機添附皮帶機器油等尚傳動裝置所需一切之器具台成一組開始組營詳細請駕臨弊行查看現品莫不竭誠說明必得顧主滿意希望者盍興乎來欲索型錄之者祈賜郵券四分速奉覆特此佈告

本機合成一組之成績
六馬力　每十點鐘出米七千五百斤
十馬力　每十點鐘出米壹萬七千斤

機器五金行　同天洋行
奉天日站琴平町六番地
電話長一四二番

獅子牌牙粉之漫畫

家庭之幸福與康健爲疾病愁雲所障碍

請觀韋廉士大醫生紅色補丸及嬰孩自己藥片如何恢復之

人怕患病終無樂日如其父或母身體不健或成偶爾染恙其愁悶之影響遂及於全家矣反之苟或小孩有病亦莫不如是史鐵生先生之家庭從前正復如是也

北京西四牌樓北東五十五號體育器械廠經理史鐵生先生者雖與敝局素不相識意欲晉告天下同病特來函如左云鄙人於二年前曾吐血症延醫診治未見效每及思起愁不可言終日面黃肌瘦飲食難進頭暈目眩夜不成眠記憶缺乏工作無力毫無人生樂趣客歲經友人贈送韋廉士紅色補丸半打初受以爲不過良藥材料而已與我病症決無關係置之一方絕不服用至秋季思友人好心贈我病既纏身不退紅色補丸亦未服過何妨一試以冀萬一也遂將藥取出依仿單開服甫及半打精神頓增病魔幾盡繼服一打各病毒去身體健康如初史君非但自己得韋廉紅色補丸治愈之喜樂但此後彼之二女孩及一男兒復由嬰孩自己藥片治愈矣函中又云小女與珍臨珍男兒京權常患嘔吐之症面黃肌瘦身量輕減異常手脚寒熱不勻飲食過多異乎平常玩耍無神不似嬰兒動作鄙人在外作事恆以爲憂一日閱報章得悉嬰孩自己藥片之功效專治嬰兒各種病症遂購買半打與小兒服用方及三瓶卽見大便帶蟲飲食如恆精神玩笑照常面轉紅潤藥片之力可謂大矣鄙人無法辭明補丸藥片之神妙謹述數言以廣流傳韋廉士大醫生紅色補丸凡經售西藥者均有出售或直向上海江西路六十號韋廉士醫生藥局函購每一瓶大洋一元五角每六瓶大洋八元郵力在內

嬰孩自己藥片每一瓶大洋六角每六瓶大洋三元郵力在內收用郵票

衛生小書奉送

茲有精美小書一名康健談二嬰孩衛生指南奉送如欲索取可寄一明信片至上海江西路六十號敝藥局原班郵送各一本可也

東三省新聞

▲奉天▼

○規定懲獎村正暫行法

省署以各縣村正辦理村中事務之懲獎辦法尚未明白規定殊於管理不便特擬訂懲獎村正暫行辦法四條於日昨通飭各縣轉飭遵照茲將該辦法誌之於下(一)村正辦理村政著有成績者得由縣知事轉請褒獎(二)經手賬簿均須註錄清楚按月報縣呈閱(三)村中民衆遇有爭執事項必須親往秉公排解(四)如有弊竇發生或經本管縣知事查悉或經人舉發查實者決定嚴懲不貸云

○飭造報任官履歷

省公署頃奉張大元帥之電令略謂省縣現任官人數繁雜府部並無根據應將簡薦委三項現任官吏之履歷詳細造報到府以便飭部核酌加委等情莫代省長遵令於日昨通令各道尹廳長知事局長等一律將履歷造具二份送署以憑彙轉云

○六一團調京駐防

陸軍第八師六十一團原駐於溝幇子一帶以固後防茲經當局調赴北京與六十四團共同防備京畿該團奉令於日昨開拔入關云

○准註銷被災田賦

財政廳長莫柳忱據遼沈道尹佟兆元呈稱義縣沿大凌河附近田地去歲被水沖刷永遠不能墾復計上則地二十一畝七分中則地八百零九畝四分六厘下則地四畝八分擬請盡行銷免課賦以輕民負當經派員勘驗屬實准予註銷課賦並咨復查照轉飭知照云

○令呈報聯防情形

警務處長陳奉璋爲重各縣警甲協助剿除匪患計曾令各縣施行聯防以期守望相助應奏膚效惟恐各縣關於聯防事務有忽略延宕事情貽害治安特於廿一日通令各縣速將辦理聯防情形詳細呈報以資考查而便督飭云

○省署密查縣知事

莫德惠省長鑒於各縣知事近來多有公民來署控告違法殃民等弊是否屬實必須密查方悉底蘊乃於昨二十一日派幹員數名分赴各縣密查云

○省署飭檢查時疫

省長莫柳忱以近來天氣炎熱易生時疫爲豫防起見特於月之二十日飭令警務處及市政公所省警廳商警局各機關詳細調查人民有無感患時疫者如經檢出有類似虎疫之發生即須酌核設辦防疫事務所舉辦防疫以遏傳播而重民命云

○洮南虎疫之誤傳

實爲重態赤痢

洮南發生疑似虎疫一節曾誌本報茲據日側接到洮南滿鐵公所消息謂洮昂鐵路局從業員(華人)現患重赤痢入院就醫並無虎疫情事云

○瀋陽縣賑務結束

瀋陽縣知事恩麟以縣境辦理賑濟直魯難民事務業據十里河渾河堡大窪清水台等難民事務所彙報前來計共收容難民四萬七千九百七十七人用米八十六石一斗八升用欵七千零

○禁刁買難民婦女

警務處長陳奉璋以直魯難民來奉者爲數甚夥謀生不易恐有將妻女鬻賣以資濟急更恐奸人從中刁買轉賣娼窰殊與人道有關特於日昨通令各縣警甲所一體嚴密偵查俾重人道云

○保安隊分別留駐

警察保安隊自改編六大隊後均駐警廳來往西關有所不便張廳長遂令第一第二兩隊留駐警廳第三第四兩隊調駐小東邊門外第五第六兩隊調駐小西關云

○催修瓦房鎮街基

省署據洮南縣知事陳亟新呈請瓦房鎮街基前因領戶無欵是以展緩期限價領茲已限期屆滿擬請照案撤放限期修齊以維至計等情經莫代省長查核可行准予將未曾交欵之地戶撤銷佃權另放並限期催修早日觀成特飭知照云

○禁製造黃燐火柴

奉天總商會前接北京商務聯合會來電云黃燐火柴爲國際公法所禁止但查各地火柴公司多用黃燐殊屬有違國際該會丁會長接電後特於昨二十一日通令各火柴公司知照云

○官銀號購到現洋

官銀號總辦彭相亭爲流通市面計曾派該號儲股員赴天津購買現洋業已購妥十三萬元於昨廿一已押運回奉云

○令警所注意俄商

全省警務處頃令各縣警察所略謂赤禍爲害最烈各縣警察負有保安之責亟應嚴防以免危害令仰對於管內之俄商特別注意以免乘機宣傳赤化云

○李廳長公畢回營

營口縣警察廳長李家鼎前因要公特自來省謁見當局有所陳商現該廳長在省公畢遂於昨二十一日回營去矣

○范主任呈報視事

高等審判廳史延程廳長現因臨江縣登記主任徐某辭職遺席改委范國光接充范主任前往多日業於廿日呈報接收視事云

○劉參謀應召赴京

東三省保安總司令部參謀劉文炳頃接海陸軍張大元帥電促其赴京辦理軍務該參謀奉召後當於昨二十一日西上赴京云

○法學生來東視察

日本法政大學校學生三十二名爲視察東省各項狀況起見于二十二日午前六時三十五分來奉旋往撫順視察並於同日午後十時十分乘南滿車北上前往長春云

○教所長調充科長

省公署以復縣公署行政科長王奉璋業經調委洮南市長遺缺特委該縣教育公所所長王坤接充云

○委任警甲調查員

全省警務處長兼保甲總辦陳徵五現以警甲事務忙碌原有調查員不敷分配查關榮閣對于警甲事務頗有經驗特委爲警甲調查員關氏奉委當即稟到候命出發云

○賓圖旗請彈防匪

賓圖王旗印務處前向軍署請發連珠七九等槍子彈一萬粒以充防匪之用迄今未蒙照發該處以需用孔急復於月之二十一日特又向軍署呈請從速撥發飭旗價領以資應用頃聞上將軍公署已允照發飭領兵工廠照撥云

○兵工廠擴充消防

兵工廠房舍既多人烟又密且藥彈等料易兆危險原有之消防隊不足分配特令應務處添購水龍兩架並添隊兵二十名云

○包委員回省報告

省署前派委員包文峻赴撫順桓仁興京通化等縣視察修道植樹各要政是否實力奉行以便督飭進行茲聞該委員業將各項公務逐一抽查結果各該知事均不實力奉行路政甚爲腐敗該委員遂於月之廿日返省向莫代省長報告一切云

○派密探巡查旅客

憲兵司令齊恩銘爲防範匪徒潛入滋生事端起見特派司令部保安隊內密探四名分往京奉路各車站巡查旅客以防不虞云

○稅捐局遵令解款

財政廳長莫柳忱爲備軍稅收計曾令各縣稅捐局解欵在案茲聞鐵開遼陽營口安東各稅捐局業已派員將所收稅欵解省以重省令而應需要云

○范議長晉謁當局

省議會議長范先矩現因會務及其他事宜必須請示特於日昨二十一日到省署謁見莫代省長請示一切以便進行云

○律師會召開會議

省城律師公會現因某項事宜例須討論特於昨二十一日召集各律師大開會議由上午十一時起至下午三時始行散會云

▲哈爾濱▼

○東鐵理事長決定

東省鐵路所缺之理事業已補齊惟理事長(即首席理事)一缺虛懸有日茲經呂督辦在北京力保理事郭福綿接充當蒙大元帥照准呂督辦已電告發表日內即可接事云▲

○市局佐理員人選

哈爾濱特別市市政局佐理員傅聞成已升充特別區教管理局局長遺席務科科長孫蔭喬升充惟市政局幹部關係重要張長官意欲令長官公署內以孫不諳市政不表歡迎仍擬留傳兼充一說在孫傳之外尚有有力人希望云▲

○法飛機定期來哈

近年以來歐洲各國飛機屢有經西伯利亞鐵道遊行歐亞兩洲者頃據交涉署訊法國飛機三架擬飛歐亞兩洲定本月廿二日自巴黎起程廿八日抵哈再經長春奉天安東朝鮮以達日本東京云▲

○海參崴領事就任

海參崴總領事自王蔭泰去後北京政府曾派李紹庚署理而李亦未就惟中俄交涉事繁不便久懸政府又派管尚平代理管於七月十五日到海參崴領事署履新並電告各界查照云▲

▲黑龍江▼

○定期考試留學生

黑龍江教育廳招考留日官費學生報名期限業於本月十五日截止茲復於日前牌示擇定廿日上午九鐘在廳命題試驗云

○師範生覆試揭曉

江省第一師範學校第十八級學生馬三綱等廿六名舉行畢業初試告竣當由覆試委員會繼續覆試茲聞各委員評定試卷該生等成績優良均已及格於日前榜示週知云

▲營口▼

○地廳定期燬贓物

營口地方檢察廳孫涗園檢察長以該廳執行鴉片嗎啡偽幣賭博各案內沒收違禁物品計自民國十五年十一月一日起至十六年五月底止存廳甚夥仍照原案就近焚燬業經呈奉高等檢察廳命准定於七月二十四日午後三時在該廳迤西空地將以上贓物盡數焚燬並函請軍警商報界等屆時蒞場臨視以昭鄭重云

○伍博士來營防疫

東三省防疫總辦兼營口海口醫院院長伍連德博士茲因上海地方發現虎疫誠恐蔓延東來危及民衆于是特於十七日由哈爾濱來營籌畫海口檢疫事宜以資預防云

○三股匪歃血訂盟

匪首于大川李老疙疸祭小鬪等率匪七十餘名盤踞於海城盤山營口三縣界內搶綁搶掠勢極猖獗茲聞十五日該匪三股合一各率黨羽在西子廟家窩鋪(營界)歃血同盟是日也焚香化帛殺豬宰羊恣意熱鬧毫無忌憚厥後地方警甲聞悉馳往剿捕互相接觸激戰約二小時許匪勢不支業已逃竄聞該匪等東擊西竄西擊東竄殲滅恐非易事云

▲安東▼

○調查水災之損失

本埠警察廳因日前江水暴漲泛入市內商民所受損失甚巨現在水勢已退自應調查損失詳數以便報省查核遂於日昨派委科員數名按段調查俟完竣時轉報省署並令承修江堤之遼東公司包賠損失云

○鳳城李知事被撤

鳳城縣知事李雨春前被該縣公民在東邊道尹公署呈控違法殃民各節當派趙科長前往調查具覆經鄒道尹轉呈省署於日昨發表李雨春撤差遺缺調委膽檢縣知事邊靖山接充將於日內分別交接矣

○電話局修理電線

本埠電話局以近來連日風雨又兼漲水以致電線發生許多障碍刻下水退雨止特派工頭率領工人按段修理傳電話早日通話開此次損壞電線因而電話不通之家計有百餘戶完全修通約需時半月云

▲大連▼

○公議會長已選定

大連華商公議會昨二十日午后三時開全體董事會由三十三名董事中選舉正副會長公推曲子源李英堂李銘臣郭華堂四董事爲檢票員開箱揭曉張德純得十六票爲最多數仍被選爲正會長次則劉仙洲李升海被選連任爲副會長檢票既竟全體董事齊聲贊成鼓掌祝賀旋由選舉之委員長黃信之偕同委員往迎會長就職經正副會長演說畢時已五鐘餘方始散會云

○公會堂設置問題

國際的都市之大連市對於市社交機關之公會堂尚未設置不無遺憾最近大連市當局擬於明年大典紀念事業中投資百萬元設置公會堂正在研究進行中對於關東廳已有所申請請於都市計畫中留出公會堂預定地間滿鐵方面亦頗贊成此舉將來能捐助十五萬元建築費云

○社會館任人參觀

大連市電氣遊園下市之社會館已建築成功自本月廿五日午後一時起准許一般市民自由入內參觀云

○檢察官長昨回連

關東廳高等法院檢察官長安岡靜四郎氏於上月赴東京公務已畢於昨日回任云

○安東朝鮮間通話

關東廳遞信局以朝鮮新築場與安東木料交易頗見繁盛遂定自二十一日起在兩地間開通連絡電話以便商民兩地通話收料金八十錢呼出料四十錢云

○取引組合將改選

大連重要物產取引人組合長高橋芳藏氏已經辭退聞於本月二十五日另選組合長三菱支店長寺田氏爲最有希望云

▲本溪▼

○建築師中學校舍

本邑大堡縣立師範初級中校校長荊克獨對於該校急謀發達因無地點附設方第三小學校內房間狹窄不敷佔用該校長乃於年前呈請上峯核准新設於級中學校一處日前擇妥邑東太子河沿藥王廟東山坡經該村捐助公地一處即行計畫建築新式洋房二十間共計須費奉票六萬七千元刻正實行開工約定三個月工竣年內即可遷入云

▲開原▼

○洪知事傳見村長

開原縣知事洪敬銘前爲淘汰村長整飭區村制實行檢舉各村長曾誌前報茲於本月十九日該署又行令召集第六區十八家子小瀞屯金溝子等十七屯村長來縣准於二十一日在署傳見云

▲四平街▽

○吳督軍過境赴京

江省吳俊陞督軍二十日由南滿車赴奉率衛隊六十餘名聞係赴北京參列軍事會議云

○盧局長赴京會議

四洮鐵路局長盧景貴昨二十一日乘南滿車赴奉改乘中國車赴北京交通部參列二十五日在北京開中華國有鐵路會議云

▲松山鎮▼

○偵緝隊破獲巨案

錦縣東關設有華民醫社其主人劉華民假醫社爲名專作代匪運械事業因而致富今又與匪暗備軍火被縣署偵緝隊佟張二人偵悉該醫於二十日早晨趁天雨之際僱小車一輛裝運大蓋槍一桿套兩桿子彈千餘粒新軍服十套車雨衣十套外有大米兩袋洋麵兩袋欲其學徒跟車向屯輸送車行至北關三官廟被偵緝隊協同北關分所巡長許化洲當場拏獲並將劉華民擒拏解送縣署嚴加審訊云

○禁烟局擾害農民

錦縣禁烟局自開辦以來貼有佈告准人民佈種大烟每畝捐奉大洋卅元佚割漿時捐奉大洋六十元總之連種代割共稅奉大洋九十元一般人民始敢試種詎料烟秋已至各禁烟檢驗所派員按各村屯捐欵不照佈告執行另行自由要捐每畝地竟自捐奉大洋一百廿元只知收欵不給銷燬証烟民稍有爭論竟以大元帥命令壓迫致農民敢怒而不敢言似此辦法不但不能惠民實在害民禁烟局前途之黑暗眞令人參想不到云

▲農安縣▼

○保安隊夜出巡查

農安警察所長呂桐瞻以前値夏防青紗障起地方吃緊一般萬惡匪類乘隙潛入破壞治安擾害秩序是以特令保安警察馬隊每夜四出防堵巡視城外以防不虞而保治安云

▲依蘭▼

○女初小校考畢業

本邑縣立女子初級學校丙班學生於署假已屆畢業之期該校長按所授課程逐日考試今日已經試竣定於下星期一行畢業禮即放署假預計此班學生能陞高小者有十分之六七云

批　示

◎鎮威上將軍公署(廿一日)

▲王王氏　呈爲再訴王國儒綦打其夫斃死長女各情形由批仰即回家安度

◎省長公署　(廿一日)

▲遲廣達　呈爲德勝台徒頼會費請飭縣迅辦由批應即遵照息訟

▲鄭銀等　呈爲張翩源覇種會地不予增租請查辦由批仰清丈局查明核辦

▲温紹先　呈爲東山咀子建築營房辦公處主任佔用民地不准耕種由批還向軍署呈訴

▲佟景恩　呈爲盜賣典產請飭縣嚴傳被告准予抽贖由批仰該縣東案查明

▲陳雲閣　呈爲隱匿山荒返頼鄰山請勘丈由批勿庸越瀆並候分行局縣遵辦

◎瀋陽縣公署　(廿一日)

▲馬世紀　呈爲謀覇地基毀害青苗理論未明復發界樹由批仰第八區長秉公核辦

◎市政公所　(廿一日)

▲張惠春　呈爲請領建築証由批無礙交通應予照准

▲劉春生　呈爲請領建房納捐由批仰即來所遵章納捐

◎財政廳　(廿一日)

▲李長貴　呈請仍行分發任用由批係屬因病呈請長假自應照准仰義縣稅捐局長任用

◎高等審判廳　(廿一日)

▲岳永申　呈與雷泰茂因房基涉訟上訴由批月之廿一日開庭審理

◎清丈局　(廿一日)

▲李華林　呈報開原八社屯村西辦請派員勘丈由批仰該縣知事迅速查明

▲趙慶隆　呈爲偷報地畝懇請補驗各據由批案關清丈亦應俟法廳函知到局再行核辦

奉系大會議

討論各對策

京訊云。據大元帥府方面之消息。吳俊陞張作相已於昨早十時抵京。即可列席者爲張作霖吳俊陞張作相孫傳芳張學良楊宇霆湯玉麟韓麟春等。大約昨夜或已舉行。否則今晚當可開會。又此次之會議席上。當討論奉派關于妥協問題之根本對策。即決定妥協或不妥協。如果決定妥協。則不能不妥任適當人物以當之困難。關於妥協條件或亦議及。然大抵視南方提出之條約如何。始能決定也。另一報告張吳抵京後。昨日下午三時。在居仁堂開一非會議式而極重要之會議。其討論之點。聞有三項(一)妥協是否可行。及其進行方式(二)妥協未成立前。京漢津浦兩路綫上之軍事。應持何種辦法(三)設妥協以後。軍事上政治上又應持何種態度。自三時半開議直至六時廿分始行散會。關於以上各項問題。已討論有相當的具體結果云。

各國公使

催還借欵

京訊云。日昨法荷比三國公使。聯銜致函外交部。請即由關稅項下。儘先籌付隴海路本息。原文內略謂隴海鐵路本屆應付本息。及去歲欠付本息。礙難再行延緩。應即向貴政府聲明。請予妥爲籌措。幷盼即由現在中國政府尚可動支之關欵項下。先將應付該路本息照扣。交有關係各銀行存還云。

又云。交通部與法國電話公司所訂之借欵。駐京法瑪使近因該公司之請。曾于日昨照會外部催請籌付。并質詢津滬長途通話工程。目下已在停頓中。該項材料應如何處理。外部已轉行交部核辦。略謂案准駐京法瑪使照稱。法國電話公司與交部所訂之借欵。現已屆第二期應付本息之期。所有應付本息。應請中政府即行按照合同第八欵所載即予支付。又關于津滬長途通訊。中政府預購之材料。目下工程停頓。究應作如何處置之處。即希轉行查復等因。相應抄錄法使照會。函請查照。即希迅速酌核見復。以憑轉復法使云。

高審廳之鮑案裁決書

所得證據與罪名不符

按刑律予不起訴處分

京訊云。何爲豫審鮑案。逾兩月工夫。究竟其中有無流弊。殊難調查。惟昨有人在某處見京師高審廳對鮑案之裁決書。亦有片面理由。茲將原文照錄如左。

裁決

被告鮑羅廷發年。俄國人。年三十六歲。黨軍軍事顧問鮑羅廷之妻。

被告閣克里勒。俄國人。年四十二歲。蘇聯政府外交通信員。

被告葛雷伊布斯。俄國人。年三十六歲。蘇聯政府外交通信員。

被告謝列客拉。俄國人。年二十四歲。蘇聯政府外交通信員。

選任辯護人。郭定保律師。選任辯護員。馬德潤律師。選任普通辯護人。唐德祿。俄國人。年三十歲。住東長安街。北京飯店。蘇聯駐華大使館法律顧問。

右被告等。因內亂嫌疑一案。經京師高等檢察廳。檢察官聲請豫審。本推事裁決如左。

主文

鮑羅廷發年。閣克哩勒。葛雷伊布斯。謝列克拉。均不起訴。

理由

查犯罪事實之認定。專憑證據。證據之採用。無論直接與間接。要必於犯罪之事實有相當之證明力而後可。否則即不容以臆測。或推定爲認定犯罪之證據。此就刑事訴訟條例。第三百零五條。第三百零六條。經釋甚明。本件被告鮑羅廷發年等四人。於本年二月二十六日。由上海乘座列寧紀念號輪船。前往漢口。同月二十八日在南京附近被軍事當局檢查。旋即逮捕。解送山東轉解京師警察廳移送同級檢察廳檢察官偵查。認被告等共犯刑律第一百○一條第一項第二款之罪。聲請豫審。當經詳密調查。迄未發現的據。足証被告等有前開法條之犯罪嫌疑。依上述規定。自難爲被告等有罪之認定。茲分別就各項証據論斷於後。

(甲)鮑羅廷發年部分

原聲請書稱。鮑羅廷發年係鮑羅廷之妻。在列寧船內被捕。旅行之名。係格羅斯倍葛。迨查獲帶有鮑羅廷名片。始證明係鮑羅廷發年。所携文件。譯有蘇俄駐華代表寄與鮑羅廷及漢口領事之件(京師警察廳譯。開有清單)如願世界無產階級速起聯合文件。內有聚集上海擬破壞中國社會革命等語。全世界無產階級速起聯合文件。內有積極進行努力工作等語。均記明一九二七年二月最近期間與其他譯出文件。類係共產黨意圖顛覆政府。紊亂國憲而起暴動之證據。查鮑羅廷充黨軍軍事顧問。係內亂罪之首魁。現在漢口地方。該被告不領護照。易名旅行。潛往南京戒嚴戰地。前赴漢口。必担任有重要事務。據供白黨與伊作對爲赤黨無疑。跡其行爲。應認爲犯內亂之執重要事務者等語。

查鮑羅廷發年是否成立內亂罪。應以有無確據足證。該被告有犯罪行爲爲斷。該被告係赤化國家之人民。自不應隸籍赤黨而獲罪於他國。亦不因其夫鮑羅廷充黨軍事顧問而蒙內亂之嫌疑。經其被檢查時。初稱姓氏爲格羅斯倍葛。且未携有護照。但查鮑羅廷既與南京軍事當局處於敵對地位。據被告辯稱係因恐人用鮑羅廷名義。難免引起誤會云云。則被告以鮑氏家屬關係。有所規避。究屬恆情。至未領護照。雖屬不合。然祇能謂與外人遊歷內地慣例有背。而與意圖顛覆政府。而起暴動之事實。則毫無證明之力。又查京師警察廳函送證據目錄。首端雖載蘇俄駐華代表寄與鮑羅廷及漢口領事文件等項清單字樣。惟就附送証物第一號至第五十五號審核。除第三號物品清單。略有記載。及第廿三書籍載明寄與漢口蘇俄領事撰之夫。第四十三號亦報五份。係載明列寧保史推晉。寄與漢口史推晉收外。其餘各號究由某人寄與某人。均屬不明。該項記載。顯事實不符。乃原聲請書。竟據以認定鮑羅廷發年所携文件。有蘇聯駐華代表寄與鮑羅廷之件。殊屬悞會。又願世界無產階級速起聯合一文。係海參崴青年共產聯合會等團體所發之宣傳書。內載集聚上海擬破壞中國社會革命云云。係指帝制主義之英國而言。(附錄証據第十八號)又全世界無產階級速起聯合一文。係哈爾濱全俄共產黨所發之宣傳書。內載積極進行努力工作云。係指中東鐵路勞工反抗奉天拒團而言。(附錄証據第十九號)核閱前後文義甚明。又該文件是否被告携就全案審查亦無適當証明。是此項文件顯與鮑羅廷發年無關。乃原聲請書。竟置全文於不問。僅截取上述文句。指爲被告犯罪証。尤屬不合。至謂其他譯出文件類係共產黨意圖顛覆政府。紊亂國憲而起暴動之證據。原聲請書未指明何種文件。已嫌含混。即就卷附譯件而論。計有第二號第十九號第四十七號第五十號。及蘇聯在華密探局組織大綱五項。(指移送豫審時附送之譯件)除第十九號全世界無產階級速起聯合一文。已如上述。及密探局組織大綱與鮑羅廷發年無涉外。其第二號。係國民黨一次大會宣言。第四十七號。係廣東勞農之情形。第五十號。係轉錄中國週刊。內載各大學教授學生研究鄉村農場各情形。(附錄證據第二號第四十七號第五十號)不特幷非意圖顛覆政府而起暴動之證據。且據各被告之述詞上述文件。原非鮑羅廷發年携帶之文件。胡能據爲該被告犯罪之證明。再西那尼致鮑羅廷函。關於任用會計員一節。雖稱取得鮑羅廷夫人同意。已請北京另派會計前往替代。惟經訊據鮑羅廷發年。堅稱不知其事。復就該函內容審究。此項會計是否黨政府聘用。亦不明瞭。且又無確據足證。係意圖內亂之人。縱經鮑羅廷發年同意改派。亦不足爲被告執重要務之根據。(附錄證據第五十一號)綜是審究鮑羅廷發年之犯罪嫌疑。顯非重大。

閩省政府成立

後之設施

福州訊云。閩省正式省政府未成立迄今六月矣。當正式省政府成立之時。各委員對於政府成立後之設施。本未有具體之商榷。故此數日中諸事紛紜。現方稍有頭緒。關於組織方面。暫行福建省政府組織條例通過後。此項條例已詳前次通信。秘書處組織條例亦已通過。其組織若干人由秘書長薦請委員會任命。秘書處下分四科。第一科掌理全省官吏之銓敘。及撰擬各項法令事項。第二科掌理機要文電。撰擬函牘文件。暨保管印信案卷。收發文書事項。第三科掌理會議紀錄編輯公報暨各項宣傳事項。第四科掌理會計庶務交際事項。秘書長一席。已發表委任張志韓。秘書已發表者爲林之夏陳壽凡林葆樓三人。其餘科長科員均尚未定。張志韓係前此政治會議秘書長。楊樹莊本無意委州張氏。後因吳山力辭弗就此席。譚曙卿方面介紹張氏担任。楊氏爲表示延攬各方人才起見。遂決定以張氏充任。福州市公安局長謝則副局長蔡鐵民辭職已照准。郭詠榮繼任公安局長。張宗英繼任副局長。亦已發表。郭張二人一二日內即可前往接印。至各廳之組織。財政民政兩廳已向財政處及民治科接收完畢。現正在預備組織中。下星期內可正式成立。陳亮會同財政廳長陳培錕辦理財政事宜。已經委員通過。大抵財政廳正式成立後。陳培錕即當赴厦與黃奕住商設立省銀行及借欵各事。廳中公務由陳亮代理。教育廳亦已預備組織。聞旬日左右亦可成立。綏設之議已成陳說。委員兼建設廳長之丁超五氏。亦已於六日旋閩。日內丁氏即將補行就職典禮。惟建設一廳。因丁氏初回。尚須經一番籌畫。故該廳成立須稍緩時日。至軍事一廳。則須俟方聲濤由寧回省後方有把握也。

省政府成立後。最關重要者自爲財政問題。前日兼任財廳長之陳培錕委員。於會議席上提出關於財政之重要提案。(一)舊有機關之積欠薪費。財政廳難以負責。其現狀之維持亦須確定一種預算。(二)軍隊餉額須確定數目。(三)黨費儘行籌付。但須確定數目。(四)通飭各縣不得欠繳。應解之上雜各欵(五)由軍事當局通飭各駐地軍官。不得截留當地課稅。(六)組織財政整理委員會整理全省財政。確立統一全省財政辦法。並限定三個月爲整理之時期以上各項經委員會討論後。僅第一條修改爲各機關人員。前欠薪俸解職者發給現欵六成。留用者發給現欵三成。其餘各項悉通過。未審此後進行能否順利也。

趙爾巽又病矣

京訊云。趙爾巽以耄耋之年。於本年春夏之交。忽染重疾。經醫竭力診治。始得轉危爲安。及至近日病雖漸告痊愈。不料其已逝之承繼子。在其生前曾畜家庭。在外借有債欵十餘萬元。屆至最近。各債權人紛來索債。趙始行知覺。憤激異常。故又將舊病勾起云。

東三省雜報

△奉天▽

催修房屋 近來陰雨連綿倒塌房屋不少即時修理者有之遲延不修者亦有之警察廳特飭各分署凡民房之臨街者如有倒塌務令趕速修理不可遲延云

委任科員 吳德惠省長爲便於辦公計先後添委科員數名茲因交通科缺人查沈增漢者堪以勝任特於昨二十一日委爲該科三等科員沈氏奉委遂即到署視事云

恐玷官箴 瀋陽縣知事恩錫三現因各該差時有假冒知事名義招搖撞騙者誠恐有玷官箴特佈告遇有藉故招搖者准予指名控告云

澈查賣槍 警務處長陳奉璋據遼中縣公民逄廣生呈控該縣巡官某甲與村長王成漢盜賣會槍等情陳處長以事關重要當於二十一日派視查員前往澈查以便撤懲云

發給號坎 洋車號坎年分兩季發給茲聞警察廳已將下季號坎由某軍衣莊做就飭令各分署傳知各車廠各備價洋三元七角五分來廳具領云

請准錄用 省公署據高等警官學校畢業生康錫純呈請檢驗悉照轉飭錄用者署據情已令警務處酌量任用並於昨廿一日令該員赴警務處報到聽候委任云

重營醫業 醫士趙溪忱善醫肺病年前因事回家休息現經大西關中和堂聘爲坐堂醫士該氏當即應允再理舊業云

違禁被罰 昨有城西大民屯大車拉運秫稭一百餘捆來城售賣內藏違禁物甚多行抵西關被警察查出當將車夫帶往警署罰辦云

軋傷櫃夥 日昨天北門裡有小東關義成永之拉貨車行至官銀號附近因轅馬驚逸致木街營新茂福夥王某擠倒軋傷腿部（傷不甚重）後經值崗警士帶往大北門裡分所訊辦云

打傷頭部 城南白塔堡附近陳萬生因與王洛二債務關係先行口角繼竟動武竟將王洛二頭部打傷警所當將兇犯陳萬生捕獲押解來省以便懲辦云

捕獲賭局 大北關上頭某車廠於昨二十一日招集車夫十餘人大推牌九正在興高彩烈之際被本管警所知悉帶警往捉賭徒九人當即綁送五署轉送警廳罰辦云

暗娼被逐 大北門外東鹿店胡同門牌一百七十四號住戶王某游手好閒無所是事竟任其女珠兒作秘賣皮肉生涯不意被該管巡警查悉於日昨遂出境外以靖地面云

△營口▽

服毒自盡 本埠平康里三合成鮮菓局執事用錫三天津人娶同鄉某氏爲妻結褵多年夫婦感情尚稱不惡本月十九日該婦與同院房主人曹姆亮偶因細故口角一時氣憤不舒遽抱厭世主義乃於晚間乘人不備竟吞服多量之芙蓉膏以圖自盡及至家人查覺舁往醫院施救不料爲時已久竟爾氣絕殞命矣

△遼陽▽

米價仍昂 近來圖法大見起色現洋由十元零五角落至九元四角可謂跌落甚速無如糧米店仍行居奇假如秫米洋價十元零五時每斗爲十一元二毛今洋價落至如此而米價仍然不落是此奸商壟斷有管理責者亟宜嚴懲焉

監督回遼 縣知事常英森因某項公務去省數日署內公務概歸第一科長代理於十九日午後六時由奉返任云

命案起訴 本邑於四月間土尚子村發生淫妻殺夫一案積壓數月終無頭緒現因死者之胞弟在法廳起訴謂其嫂與姦夫謀殺等情將來如何結束訪明再誌

發給捐票 邑西劉二堡清真學校前者呈請縣署將該村屠宰牛羊捐撥歸該校充辦學經費已蒙照准茲經教育公所印有捐票若干已於二十日發給該校收訖待結束之日理當報所轉縣核辦云

自討無趣 平康里共和茶園東張某十九日燈下賣票之際伊隨賣票者監視至某機關人員坐次賣票者知其年節有賞故未賣與戲票園東張某大言日無論是何機關一律售票某機關人日老爺買票何必動怒由是彼此爭吵園東口出不遜某機關員當即派警察將戲東傳辦次日經廣益公司經理去函調停園東親至某機關謝罪事方了解云

擬添洛子 本邑共和茶園自張園東接辦以來營業不佳賠累不堪茲於二十三日到期聞張某已決計歇業現有部觀臣及瓜子櫃財東高某擬赴唐山聘請洛子刻下籌備欵項即日當可前往接角云

自由論壇

◎投稿者注意 本欄歡迎投稿任憑作者對於國事及地方事宜自由發揮意見有所批評然須出諸公正平允如有意詆諆或藉以攻訐各個人者本社一概屏棄並須具眞實姓名於稿尾以杜流弊

▲鮑案▲ 鮑羅廷爲蘇俄赤化中國的主腦自寗方懸十萬金緝拿以來鮑氏行蹤外傳不一或謂仍匿漢口或謂避赴牯嶺亦有謂已秘密抵上海了

據昨日所傳鮑羅廷已決定回國倘能假道於滬則浮海北上否則由鄂入豫經陝赴蒙以就返俄之途此項消息確否亦無從證明

蘇俄以在華宣傳赤化爲世界革命的第一步如果在華失敗影響所及或且牽動本國政局故百變其手段以冀在華事業的成功鮑羅廷既負這種重大使命肯輕易歸國嗎

鮑羅廷如果歸國即不啻承認在華無立足之地無從進行其政策而自認爲失敗鬪紛驚悼的俄國人難道是銀樣鑞槍頭嗎所以區區頗疑鮑羅廷未必遽歸國啊

或許因反對的人太多萬目睽睽都射在他身上爲暫避風潮掩人耳目計乃製造回國的空氣與月前傳說免職空氣大抵同一作用也未可知啊

寗漢戰局不久當能決定戰局決定之日即鮑氏行蹤顯明之日歸國歟抑留華歟試證吾言於異日（選）

▲北京新黨案▲ 自北京搜檢俄使館捕獲共黨首領李大釗之黨案發生以後北京學界蒙莫大之嫌疑彩色故無日不在官方監視線下識者莫不爲之危慄也果不幸而又有前日新黨案之發生聞所逮捕之學生幾八十餘其中並有女生多名就警廳之消息此次所捕者均爲北京市黨部黨人刻正在嚴訊中又有將移交特別法廳審訊之說將來如何發落尚未可知云

然就吾人之私見在今日國內共黨有將告肅清之勢奉方提携已有接近可能三民主義在北方或蒙相當之諒解而此次案情實與李案迥然不同當局宜分別輕重其情節較重者暫行監處以免在外生事而牽涉嫌疑者宜於詢明後使其覺保釋放不必動輿大獄蓋緩和智識階級之感情即所以收拾北方之人心也竊一肝衡南北之興衰可徵人心向背之表現一年以來北京智識階級中人紛紛赴南省大學教授政界要人今在南京政府爲委員者幾何人甚而北方學子投入南軍廿順爲一兵士此等現象抑何可悲而可憐乃當政者漠不顧慮尤復爲叢驅雀爲淵驅魚大刀闊斧減政裁員於是智識階級盡室以行北京政象除軍事外已暗淡無色如更益之以黨案爪蔓人人自危更將由慘淡而入於恐怖前途愈不堪設想矣想世不乏明達必不河漢吾言也（重任）

△安東▽

辭職不准 本埠警察廳司法科長馬成功日前因赴他處另有高就向廳長呈請長假委廳長以馬科長辦理司法頗稱認眞正資倚畀婉詞慰留馬君以情不可却取消辭意仍然照常供職云

濕米廉價 本埠漲水之際江岸各糧商所存糧米搬運不及因之濕糧甚多現在水退所濕之小米無法再存遂即廉價出售每袋四斗售洋六元濕重者每袋二元一般貧戶鄉民爭往購買無如濕糧太多仍未售盡刻又減價出售云

旅居難歸 本埠林科商科兩中學校學生於日前遵令放假住校生均將伙食算清移居旅店以便僱車歸家孰知移居之次日即行漲水凡通大車之區皆已歸去惟在交通不便之學生車馬無法通行困居旅店欲歸不得前籌金無多又難久住歲有進退維谷之勢云

瀛車停駛 本埠亞東公司購置瀛車數輛專載行客往來六道溝東坎子等處行人稱便現因漲水道路發生阻碍遂於日前停駛至於開車日期須俟道路平復以後云

工人跌傷 本埠六道口某商號建築樓房因急於竣工雖近來連日陰雨而該樓工事未輟泥瓦木工一致進行現在樓牆修高遂搭跳板登修詎知天雨日久地土下陷所搭跳板之柱不牢日昨正在修工之際跳板忽然塌倒上有工人六名隨之墜落均經跌傷甚重當時抬赴醫院治療工程因之停止此謂求速反遲云

淫婦欺人 本埠竹本商店櫃夥孫耀廷去歲經其妹在北京爲其聘一婦現年三十餘歲化費現洋二百餘元遂在安廣昇號院內租房度日詎同居未久該婦即生厭棄之心日事吵鬧孫某無奈付婦金票百元双方合意離婚該婦應允孫即搬出乃該婦將錢化盡仍找孫索錢孫適赴蓋平婦即尾追而去孫某乃託人說允再給數十元返安該婦每日尋孫要錢任意吵鬧孫以該婦如是欺人實難再忍擬赴官署控告云

△大連▽

遊客繁盛 大和旅館屋上遊園自上月二十五日開放以來來往遊者非常繁盛如最近之土曜晚間男女遊客計達一千一百二十九人即平均一日間亦在六百人左右就中最惹人注目者因此遊客中中國人加倍日本人與往年實有不同之現象也

縊死二則 西崗子大龍街七六番地陸生和木舖之學徒王汝德年十七歲濟南人十九日午后五時頃正屋內無人之際竟在作工處懸樑自縊及執事宋某發見已經氣絕多時救濟無效急報小崗子警署當至現場檢驗據宋某供稱屋內常鬧鬼引人尋死此必係妖鬼作祟所致警官亦未加深究即令宋某備棺埋葬又大連管內樂家屯會郭家屯八番地農戶部光喜之妻郭安氏年卅七歲前日因細故被其夫斥責安氏憤怒即起厭世之念乘其夫外出竟懸樑自縊及家人知覺死已多時身體冰涼矣▲

成衣逃跑 小崗子平和街四十番地雙義成裁縫舖執事孟慶順年二十四歲山東蓬萊人品行不正嗜好嫖賭以致負債累累無法償還遂起歹意乃將爲人所做之衣服典當一空於二十日逍遙無踪云▲

△金州▽

暑假在即 管內十五個普通學堂現以天氣日熱溽暑浸人各堂長按普通學堂規則歷年於中伏放暑假是以擬於月之廿六日放假半月俾各生徒家居潛修現正試驗成績云

貧婦遭竊 管內二十里堡會牛角山屯赤貧樹院內住有郭振元者三年前往黑河採金信息不通家中遺有父母及妻王氏並幼女四人家艱其父回病逝世其母以家況蕭條贍前顧後苦惱異常何家人爲其夫籌備後事之際竟爾自縊身死比及發覺屍已殭矣其兒媳不得已復挽親友重購壽材一具以備其姑之用翌日發引二具壽材一同登程翁前姑後見者深爲嘆惜不置詎王氏自翁姑去世後家境益窘拮据不堪於今春三月遄返娘家省視藉遣悶懷往復共住二月有餘前日歸來推門進屋室內已非原狀心知有異結果竊具丟失數件遂詣派出所呈報現警官四出採訪究竟能否水落石出尚在五里霧中云

廟會冷靜 邑東五里許落鳳溝回龍庵每年夏曆六月十九日會期前往焚香拜禱者極形踴躍本年因連日天雨道路泥滑步履維艱以致善男信女裹足不前偌大廟會竟現出冷靜狀態云

△海城▽

局長交替 禁烟局長李春泉到職數月禁烟前途雖未大事發展而整頓局內外各事尚不致於殞越但李君家素豐對於此職未免有難協之思屢向上峯辭謝今已邀准馬總辦當派新任王紹宗來海接替昨廿號新蒞局長已正式交替矣

通宵大雨 入伏以來雨水調和禾稼暢茂新麥登場較之去歲實有壤豐年之兆不卜可知一般農民鮮不同歡大有今中伏將屆大地間殊覺乾燥至昨晚廿號又降雨通宵楊柳內水勢汎濫遂阻斷渡河人矣

負氣投井 邑西南前青台子村民陳某（名未詳）家小康娶媳某氏頗稱婦道詎日前因細故與姑口角晚間乘家人睡熟之際投門前井內天明覺查已施救不及矣陳以事關人命不敢私和來城報官許檢察員當帶吏往驗確係自盡無疑然爲重視人命計遂將陳家與此事有關者三人帶城以便檢察云

售捕蠅器 本縣南四條路日商源順木局創設十餘年自辦南北木料無論鉅細定價公道中日顧客無不歡迎該局近爲注重衛生計特由東京購辦米國式驚印蠅除害金網即捕蠅器定價低廉近日購買人士甚衆云

△綏中▽

禁售甜瓜 本縣文知事以時值夏令天氣溽暑各種時疫易於流行對於民衆衛生亟應講求以資防患於未然如甜瓜一項刻已盛行於市因其所受地氣極深食之易罹時疫若不禁止售賣恐釀成大患故飭令警一區賀區官實行禁止小販在城廂售賣甜瓜云

△農安縣▽

雨慰三農 近年來時局不靖匪患頻仍農民雖未遭大旱大澇之災然恒因匪患耽悞耕耘秋收不免稍歉且錢法毛荒民生凋敝病商殃民莫此爲甚今夏又值旱魃爲災幸二麥已經收割其餘大地青苗將成枯草田畝間時聆嗟嘆之聲三農皆憂形于色幸天公憫賜甘霖於十五日霈降滂澤漸瀝瀝直至十八日尚未晴霽旱苗得雨勃然而與彼爲農者庶不至望斷雲霓矣

取締冰糕 時屆初伏天氣異常炎熱大有如火如荼之勢本街鮮貨莊數家均代售冰糕及腐爛瓜菓皆與衛生有莫大危害且近聞鄰縣多有發現虎疫者其性最烈一經傳染九死一生警察所長呂桐贍爲預防時疫計嚴行取締出售冰糕並派衛生股員呂乾孚沿街檢查鮮貨莊凡有腐瓜爛菓以及與衛生有碍之食物一律令其消毀不准私自出售致干科罰云

△開原▽

隊長校閱 開原縣警察事務所偵探隊長韓振德於廿日奉令前往警察第七區校閱游擊保安隊即自衛團槍械子彈編制法則諒事畢即行旋所報告云

高小招生 開原縣立第一高等小學校爲擴充學額計擬續招一年生廿名特於本月十九日佈告招考云

△四平街▽

小偷衆多 近日來商民被賊偷竊者五六起廿日警察李區官親率長警嚴查娼窯旅店並於夜間在各要路派警設卡以捕盜賊云

當商掛牌 本街當商十餘家今春因錢法頹落不定恐受金融影響故均不掛當牌近日大洋由十一元落至九元此後如無戰事大洋可望有落無漲於昨十九日均行掛牌接當矣

△依蘭▽

淹斃艤工 近日牡丹江水勢暴漲有馮姓木艤被水沖散竟將放艤之工人落至江心當時實無法撈救至昨日在俏石嘴子將屍撈獲年在五十歲以上即購棺裝殮以待該家人前來認領云

姦拐送究 本邑警察第二區月之十四日送一姦拐案因姓少婦年廿一歲與長工閻富通姦二人定計潛逃行至大磨子地方被家人追獲即在就近警察報告轉送法廳究辦該姦夫已四十餘歲見之者無不向該婦唾罵云

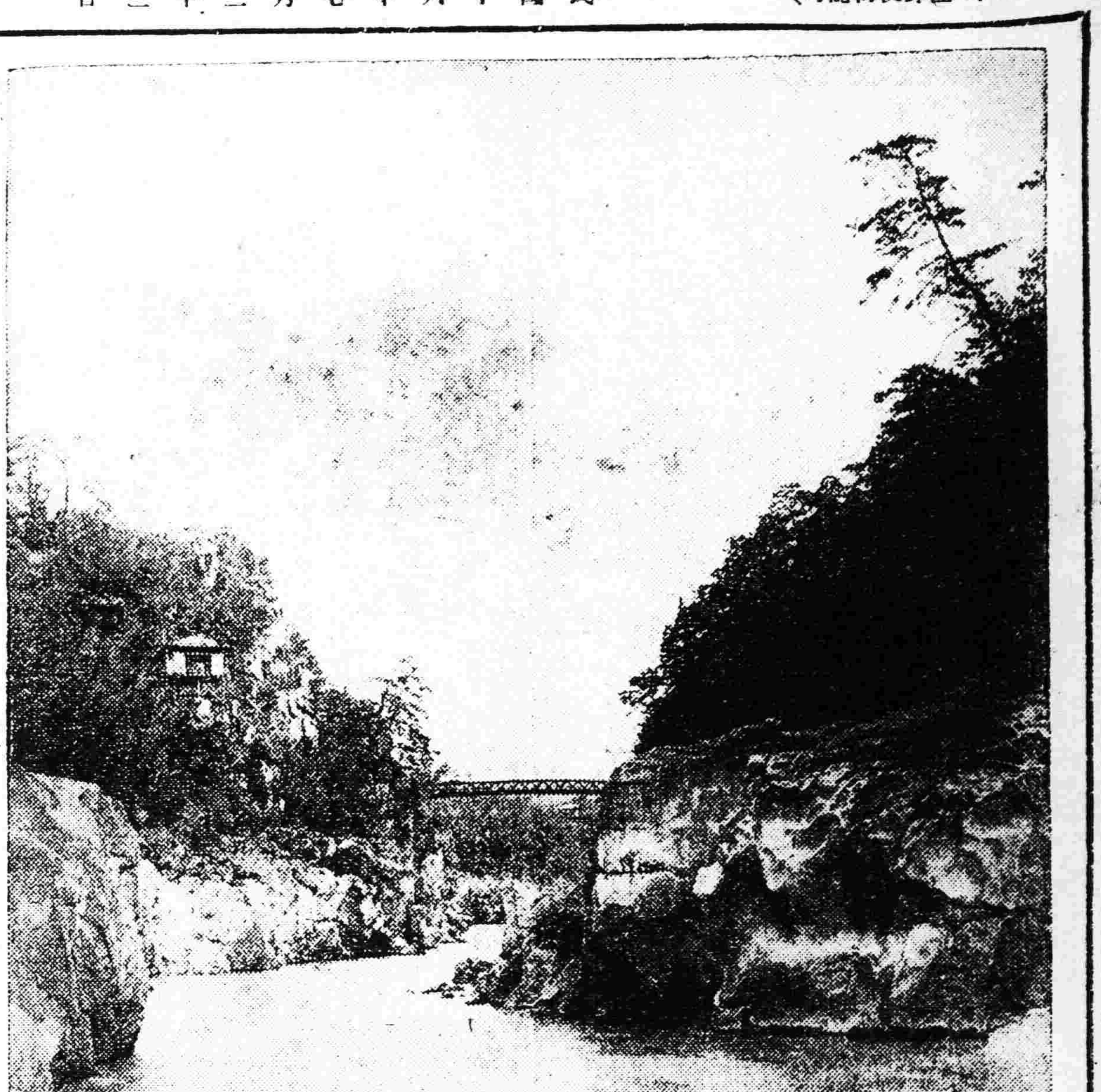

青巖碧潭

新潮飛沫

浪漫詩人李白（續）（管省）

不能盡展詩才乃改途向天然景物方面發展他底足跡不止半天下遊覽的名山恐怕古人中無與比倫的於彼者仲於此描寫天然景物便雄奇秀美意到筆隨眞是寫景怪手如廬山謠

『廬山秀出南斗旁屛風九疊雲錦張影落明湖青黛光金闕前開二峯長銀河倒挂三石梁香爐瀑布遙相望迴崖沓嶂凌蒼蒼翠影紅霞映朝日鳥飛不到吳天長登高壯觀天地間大江茫茫去不還黃雲萬里動風色白波九道流雪山……』

你看詩中底廬山風景何等生動？何等奇麗？畫不出的他都寫出不是詩中有畫麼？這不過僅舉其一端集中形容山水之美的昂如蜀道難描蜀道的險峻遊泰山描寫泰山的壯偉又如西岳雲台歌之寫黃河夢遊天姥吟之寫天姥山……幾乎無篇不妙山川之美到他筆下就能充分表現固然他於天然美有特別吸收力養成這種力量則由於富有山水的遊興證之左舉詩句就可見不誣

『五嶽尋仙不辭遠一生好入名山遊』（廬山謠）『心愛名山遊身與名山遊』（金陵江上遇蓬池隱者）

『霜落荊門江樹空布帆無恙掛秋風此行不爲鱸魚膾自愛名山入剡中』（秋下荊門）

太白不愛作客觀的描寫不愛取平凡的事實作他底詩料然而也不是絕對不採用人生現象的材料若合他底條件表情的手段自然和寫景一樣如果不信可看下列諸詩寫壯士豪舉的如

『龍馬花雪毛金鞍五陵豪秋霜切玉劍落日明珠袍鬭雞事萬乘軒蓋一何高？弓摧宜山虎手接太山猱酒後競風彩三杯弄寶刀殺人如剪草劇孟同遊遨發憤去函谷從軍向臨洮叱咤經百戰匈奴盡波濤歸來使酒氣未肯拜蕭曹羞入原憲室荒徑隱蓬蒿』（白馬篇）

『趙客縵胡纓吳鈎霜雪明銀鞍照白馬颯沓如流星十步殺一人千里不留行事了拂衣去深藏身與名……』（俠客行）

難道不激昂慷慨？寫思婦幽情的如（未完）

經濟彙誌

◎奉天各貨之商情

（七月上旬間）

據日側商業會議所調查七月上旬奉天之土洋各重要品商情如下

▲綿紗布 及至本旬接到海外軟勢消息本埠市場隨而趨軟即軍人牌細布跌至九圓四十錢雙童牌細斜布亦落至六圓三十錢復形步跌又實需方面因附稅之實施一時縮手不進絕無大宗交易市場停頓一般均採觀望態度各貨色本旬間平均行市如下（金建）

綿紗	銀月	一九七、〇〇
又	仙桃	一九七、〇〇
粗布	水月	七、三〇
粗斜布	飛鳥	八、一〇
細斜布	双童	六、三〇
細布	軍人	九、四〇
大尺布	象冠	六、七〇

▲農產 因奉票站定大豆出售散兒又與大連市場定賣額數不少即白眉大豆底漸益俏其價較之常（普通）大豆每担貴七十錢之譜至豆餅及製油原料之成交猶可謂絕無雜糧蕎麥商談散兒及其他一般市況因降雨順適秋情豫測豐收概形跌勢惟未能安定行市亦不安中越過各貨色本旬間平均行市如下（金建）

白眉大豆	五、四五
混保大豆	四、七〇
豆餅	一、五五
豆油	一五、五〇
粟	四、六五
芝麻	一五、五〇
紅小豆	四、四〇
蕎麥	三、七〇
小麥	五、六〇
高粱	三、〇〇

（二）各項商情 綿紗交易自上月廿五日紗布交易所停盤以來日貨商談一律斷絕多與天津及其他路莊交易國貨價較日貨貴九兩五之譜（十六支紗）行銷不靈又綿布日貨商談絕無英貨交易漸形抬頭精糖期貨自廿六日停止其價五月期七兩八分六七月爲七兩六五無甚變化現期成交雖多惟另有七八月期滿之貨計四十萬袋此項交接無甚完妥與否殊爲問題一面有香港糖五萬袋瓜哇糖十五萬袋從新成交香港糖實行提價五分煤炭自一日以來每噸徵一元八角之內地特稅煤商因之恐慌海味海帶鱈等商談絕無鹹魚時過而閑散其他雜貨等除有冬貨幾許之交易外他多閑散輸出雜糧有三五萬袋之交易惟因輸出附稅實施及排貨風潮商談斷絕後無成交

◎連埠豆餅生產額

據滿鐵消息六月間大連油房之豆餅生產額計三百二十五萬二千七百三十枚較之五月生產計四百七十二萬三千枚大減一百四十七萬二百七十枚之譜又較之客歲同期生產計三百一萬八千四百枚尚加二十四萬一千九百三十枚之譜

又據六月間大連埠頭重要農產貨出入庫數量統計（單位美噸）

▲到貨收庫數量如下

大豆	二〇二、四七八〇二
高粱	四三、四五三〇六
包米	一一、五三三〇七
豆餅	三四、八九七〇七
豆油	二一〇

▲放庫輸出數量如下

大豆	一一七、〇八六〇六
高粱	二九、六〇八〇二
包米	四、三六九〇〇
豆餅	一三二、九九四〇一
豆油	二五〇五

▲又各貨六月杪存底數量如下美噸

大豆	一〇九、二八四〇八
高粱	二八、七三〇〇一
包米	五、五七一〇八
豆餅	三五、一七七〇五
豆油	一、九〇二〇二

◎農產品滯貨情形（未完）

▲及連埠集散狀況

現存于開原及其他內地待發之農產總額果幾何或推爲四十萬噸或爲二十五萬噸說者紛紛莫衷一是茲據奉天鐵道事務所營業係長談話開原迤北一帶之存貨概測其所謂院內存底約計十萬噸又已運至沿線各站之滯貨約計一萬餘噸合計十一萬餘噸滿鐵將此滯貨向大連或營口運出完竣則農產之南運由此告一段落而後迄近冬時期概以雜貨及其他輸入貨物之北運充之是滿鐵運貨大勢矣云

◎六月滬商情貿易

（一）貿易大勢 據上海廿日電六月間上海口對外貿易推定如下輸出計五千萬兩輸入計三千二百萬兩較之上月份輸入加二成二分輸出加五成九分又較之客歲同期輸入減一成八分輸出加五成七分又照今年上半年累計較之上年同期累計則輸入減二成八分輸出加六分更較之前年（十四年度）同期則輸入加一成一分輸出加二成又觀今年上半期貿易趨勢輸入方面以五月爲不況之底爾後漸形回復輸出方面其數額較之五月加五成九分更較之二月之最不況時大加二十一成八分之譜又沿海及長江一帶貨物上市情形以一月份爲標準五月份八成至六月大增至二十一成七分上市如此激增原因蓋爲滬地及沿江一帶排貨風潮愈形具體化故自六月中旬一般商界之豫先買進頗旺所使然之

◎中國麵粉貿易概況（續）

其原因略述如下歐戰以後美國加拿大諸重要麵粉輸出國竭力擴張銷路並用跌價方法以制我（二）俄國向爲我國麵粉消納國近乃改購小麥以振興本境麵粉製造業且對我國麵粉科以重稅（三）吾國麥產不能與國內麵粉廠同等發展若逢歉歲則供給愈形不足且以烽火頻驚交通阻滯種種原因即能自給亦不能輸運自如去年四月至六月間國人自辦麵粉廠共有因原料不足而減工或停工以待新麥上市接濟者因之洋粉輸入日增月盛華廠其有因洋粉價廉或即以輸入洋粉易以本廠標識而冒充已貨者例如華粉價在二兩左右洋粉在一兩九錢許一出入間即得一錢贏餘因之洋粉銷路愈盛華粉銷路愈蹙中國每袋粉向重五十磅洋粉每袋重四十九磅甚至以彼易此價仍相埒以買戶多不注意其實重也（未完）

鐵路 山海關 北京 天津 ……（時刻表，右緣截斷）

糧行市

花小豆	吉豆	金豆	青豆	豌豆
[illegible]	十五元〇〇角〇〇分	十二元〇〇角〇〇分	十八元〇〇角〇〇分	十元〇〇角〇〇分

錢行市

現大洋每元換小洋票	天津中交票每元換小洋票	哈爾濱現洋票換小洋	金票每元換小洋票	鈔票每元換小洋票
九元六角〇〇分	九元八角〇〇分	七元八角〇〇分	九元八角〇〇分	九元六角〇〇分

豫報　最高 二八度五　最低 二〇度八

精血原料

人體之構成．以精血爲主．充足則身強．反是則身弱．若患筋骨瘦弱．面黃貧血．腎虧遺精．胃呆便秘．年老血衰等症．常因製造精血原料缺少所致．故醫治之道．首貴補血．補血藥中．尤宜用世界聞名之精血原料

補爾多壽

先天不足．病後衰弱．心神疲勞．月經不順等症最宜服　**補爾多壽**

榮養不良．神經衰弱．患皮膚病或衰弱過甚之人．最宜服　**含砒補爾多壽**

梅毒血虧．鷄胸陀脊．瘰癧腫脹．發育不全之小兒最宜服　**含碘補爾多壽**

精神過勞．食慾不振．腎虧夢遺．產前產後．最宜服　**規那補爾多壽**

肺癆咳嗽．肋膜炎．喘息．盜汗．及結核等症血虧者．最宜服　**拐阿可路補爾多壽**

「補爾多壽」「滅痱寧」總經理處　大連　賣藥會社

經售處

大連監部通　大連奧町　大連西崗子　奉天城裡　營口永世街　營口西大魚市口　營口東二道街　遼陽西街　遼陽西街　遼陽東街　遼陽東街　長春大馬路　長春四馬路　鐵嶺西門裡　鐵嶺西門外角

華泰大藥房　普西大藥房　同德藥局　德記大藥房　大德生大藥房　歐美大藥房　興亞大藥房　義興成餘記　中西大藥房　義和堂大藥房　東英大藥房　興華大藥房　成春堂藥局　中西大藥房　平和祥大藥房　中華福壽大藥房

吉林糧米行街　吉林河南街　哈爾濱道外正陽街　哈爾濱道外五道街　北滿永安里　大黑河　洮南大街　鄭家屯前街　海倫縣大街　海倫縣北大街　安東縣前聚寶街　芝罘朝陽街　芝罘朝陽街　蓋平城裡　瓦房店　普蘭店

五洲大藥房　泰華西大藥房　寰球大藥房　泰華西大藥房　華英醫院　大同大藥房　和發順大藥房　東英大藥房　天豐恒大藥房　天興恒大藥房　福興堂大藥房　華美大藥房　山東藥局　成春堂藥局　德記大藥房　德順大藥房

CB－17

頑癬皮膚病　一盒保好
愛膚膏

健膚良藥愛膚膏專治頑癬脚氣足爛陰囊癬金錢癬牛皮癬疥癬鵝掌風濕疹凍瘡火傷刨傷擦傷胼胝（生鷄眼）陰毛虱毒蟲咬傷靴傷酒刺粉刺面皰雀斑汗疹丹毒潰瘍陰部痒疹陰部潰瘍口瘡耳瘡頭瘡糟鼻子鼻瘡細疹刮刀瘡胎毒瘡肛門瘡痔瘡此外皮膚諸症一搽立好効驗如神世之患皮膚病者請試一試以知弊舖言之謬矣

代售處

奉天四平街 大德生大藥房　奉天鐘樓南 中西大藥房　奉天鼓樓南 歐美大藥房　奉天鐘樓南 永年大藥房　奉天鼓樓南 歐美大藥房　安東中富街 東益增遠

鐵嶺鼓樓西 平記大藥房　長春北門外 中西大藥房　長春北門裡 興亞大藥房　遼陽什字街 天錩成　營口二道街 中西大藥房　營口魚市口 五洲大藥房

營口永世街 興亞大藥房　營口西大廟 義興成余記　吉林糧米行 五洲大藥房　瓦房店新市街 德記大藥房　大連市監部通 華泰大藥房　大連市奥町 華西大藥房

西崗子永樂街 德記西樓　普蘭店平安街 德順藥房　金州城裡 德記藥棧　西崗子平和街 廣生堂　海城城裡 華西大藥房　鳳凰城南街 中西大藥房

天津估衣街 藻記公司　北京大柵欄 華美大藥房　北京大柵欄 老德記藥房　北京前門外 中美大藥房　天津日租界 同春大藥房

▽其他各埠大藥房均有代售△

總批發處

大連市山縣通一丁目

電話六七六五

順和公司支店

總發行哈爾濱十五道街金勃先藥房

衍旅長太太
患經血不調
五六年之久
用婦科三寶
紅緞子仙膏
而獲全愈特
此來函證明
確有神效

分發行長春五馬路北路東　金勃先藥房

金勃先大藥房台鑒久耳盛名素甚信仰鄙患病五六年矣屢服劑痛處時同劾今秋七月偶閱盛京時報狀悉大號之紅緞子仙膏爲治婦女百病聊購試用病果減半連續服用竟而霍然多年痼疾一旦掃除爲勝欣感歡迎之至特此奉函證明貴號之婦女三寶爲確有內外界之寶丹劑刻已爲此布達吾遇謝忱並布升入以扶病以作先發而指迷途爲幸此頌順頌道祺　衍旅長太太啓　十六年十月

紅緞子仙膏
調經養血丸〇帶藥暖宮丹

此紅緞子仙膏專貼婦女經血不調月經趕前錯後赤白帶下小便淋漓崩漏不止經行腹痛色氣不正腰腿酸痛子宮寒冷下部抽痛久不孕育屢患小產經閉經枯乾血癆症面黃肌瘦少食無眠午後發燒肺癆咳嗽心跳心忙無論如何難治之症或經多醫不效者將仙膏貼肚臍一張百病俱消無病常貼此膏舒筋活血追風散寒種子調經可登壽域誠聖藥也如患血少經閉或三五個月不見血兼用帶藥暖宮丹保管數日即將疼癢疼血完全化下多年病瘦下身無餘內服調經養血丸溫暖子宮開淤脚氣藥性和平功效偉大不燥不寒四季可服善治氣血虛弱腹中癥瘕痞塊壯腹疼痛四肢倦怠頭迷眼發背疼潮熱氣短咳嗽以及婦女百病無不藥到病除大有起死回生之效並能安胎是乃婦科中第一聖藥也凡婦女患病不論輕重新得早有如能外貼紅緞子仙膏內服調經養血丸則百病若失宿疾立除氣血充足精神倍增身體康健可得家庭中之樂趣也紅緞子仙膏定價大貼現大洋四元中貼二元加料每貼六元仙膏現收半價調經養血丸半料兩元五毛一料現洋四元帶藥暖宮丹每付一元買紅緞仙膏一貼者贈送帶藥一付不取分文無處購買函購亦可匯兌不通處郵票代價十足通用原班回件不悞

紅緞子仙膏育腎賓總發行所哈爾濱十五道街　金勃先藥房

分發行長春五馬路北路東　金勃先藥房

育腎賓及緞子仙膏紅代理店

奉天日站 恒濟堂　安東 德順成　大連 華泰藥房　遼陽 義發和　奉天 震泰報館　奉天 巖華藥房　四平街 天德堂　公主嶺 三合公　開原 德祥厚　海城 德增福　吉林 濟生藥房　金州 德記藥房　金州 志義成　普蘭店 康德記

旅順 仙芝堂　江省 東和堂　江省 德泰盛　雙城 世昌增　長春 泰和祥　一面坡 德和鈺　安達 中西藥房　甜草崗 新來春　拜泉 濟泉藥房　海倫 久達長　綏化 錦合隆　克山 德興祥　訥河 華美益　北安鎮 福泰湧　茂興 鴻興合

佳木斯 太德堂　營口 洪春堂　新立屯 德慶昌　盤山 萬福慶　昌圖 中西藥房　遼源 德泰順　洮南 德慶仁　法庫 永盛德　梨樹 天德堂　郭家屯 天德慶　郭家店 德慶亨　張家灣 德增泰　海拉爾 洪順堂　寧安 永生堂　五常 保元堂

興城 寧華新　營口 中西藥店　吉林 廣裕當　通河 同發興　方正 和長發　滿溝子 廣生永　呼蘭 德興恒　天寶衛 生藥房　鳳凰城 大德堂　烏珠河 錦和永　海林站 會樂福　三岔河 志生遠　小綏芬 福增泰　橫道河 天合堂　望奎 錦合福

八面城 德慶同　楡樹 世昌永　錦縣 復陞永　義縣 乾元泰　下九台 世德堂　伊通 天德堂　皮口 順義成　鷄冠山 德厚興　岫岩 永慶書局　草河口 三義永　青岡 慶成祥　通化 興盛東　莊河 成記　通遼 大來當　密山 華增德

西集廠 同發德　城廠 義和增　八面城 通聚源　普蘭店 志義成　瓦房店 天合盛　穆稜 天成永　千金寨 德泰興　本溪 春興堂　同賓 吉盛洪　木蘭 和發全　三姓 德盛長　巴彥 信記書局　鐵嶺 福合盛　明里堡 志義成　吉林 文生堂

吉林 東升遠　望奎 同發藥局　黑山 會增盛　烏珠河 恒盛元　賓縣 大同藥行　興華鎮 信誠德　扶餘 慶昌福　農安 德泰增　明水 慶增和　昂昂溪 育升瑞　烏吉密 同義和　龍井 中華新局　松樹 興福成　賓縣 榮陞久　蛟岳 新泰興

清血解毒　KP　喜肥力

凡人之生長皆賴乎血液之週流而血液之週流乃所以健康肢體舒展氣管之關要也故血液稍有虧損體質因之衰弱敵染力繼之而減少外毒遂乘虛而入即醫書所謂血勝毒則毒敗之血敗毒則勝之實斯理也然毒性不一毒質各異論毒之最烈者莫甚於花柳毒也輕則害及終身重則傳遺後嗣設治之不善即有性命之虞凱輯氏兄弟大醫生洞視斯情實難袖手故採選上等清血解毒藥材經專門化學藥劑師提取精液毫無雜質藥性溫和而不猛效力宏富而不燥爲違和者易於飲服實係清血藥中之一大王也凱輯氏兄弟大醫生聖藥喜肥力係清血解毒無上之佳品此藥功能清理血液洗除週身之濕毒及諸種潰瘡使病者添置白血球增加敵染力發達筋肉活潑血液專能滅遂毒質使毒循而出不遺根基凡服此藥者定能脫離病域而登壽世非虛語也凱輯氏序兄弟大醫生內服清血解毒喜肥力

主治清血解毒除濕化瘤．皮膚斑點．梅毒痴瘡．骨節疼痛．癱症背脊喉鼻睡亂．升頂歸後．梅性疥瘡滑．瘧脚氣．毒性結核．軟硬痲疾．血分不清．虧氣虧血．男婦各種．癆瘵虛．婦女花柳梅毒症．或毒性．不孕或因毒閉經．或梅毒化胎．或子宮作潰．或毒串終身不孕．赤白帶下．信水差前差後或終日淋漓不止．以及脫落毛髮．頭毒痔瘡．喉痛音啞．毒染耳聾．或梅毒入骨．一經服用．百毒俱消．血液立清．元氣恢復其身體纖之而壯設無病之預防．或疑似之毒症．及直接傳染．間接傳染．均可服用．故西人每以凱輯氏兄弟大醫生聖藥喜肥力均贊爲血清誠哉斯言也．

中華代理店

北京各大藥房均有經售　天津各大藥房均有經售　通州 心順成　營口 萬順成　營口 義順成　綏中縣 東和堂　義縣 大增堂　錦縣 福金生　唐山 安大藥房　秦王島 永熾昌　山海關 魯公和祥　煙台 福興堂　興城 德興昌　旅順 仙芝堂　旅順 大德堂　金州志 義藥局　瓦房店 天和堂　呼蘭河 天和堂　海林站 會榮福

奉天日站 恒濟堂　奉天北市場 恒濟堂　奉天 中西大藥房　奉天 和勝泉　奉天 裕慶德　奉天 大吉祥　奉天 萬生堂　奉天 同利生　公主嶺 三合公　四平街 天德堂　開原 德祥原　遼陽 義和堂　營口 大藥房　營口 中西大藥房　營口 義興成餘記　營口 洪春堂　天和堂

千金寨 德泰興　梨樹縣 天德堂　本溪湖 春和盛　安東 人生東　安東 福興堂　鳳凰城 大德生　蓋平 盛春義　大石橋 藥合祥　海城 德增福　大連西崗 廣和堂　大連西崗 和藥房　大連 華西藥房　大連 華泰藥房　烏兒墨河子 盛發祥　橫道河子 天合堂　熊岳 新泰興　范家屯 德慶和　溝幫子 廣生堂

鎮縣 福陞永　吉林 寶升堂　樺甸 天益堂　吉林 瑞發祥　吉林 育生遠　吉林 順義堂　吉林 天益堂　吉林 世德堂　吉林下九台 世德堂　長春 世一堂　長春 天和堂　長春城裡 同德堂　長春 天育堂　洮南縣 德慶仁　長春三馬路 中西藥房　雞冠山 德厚興　張家灣 德泰增　雙城縣 義合長

雙城縣 世昌增　雙城縣 世一堂　蘆台 大同仁　阿城縣 世昌永　江省 泰華西藥商行　一面坡 德和鈺　昂昂溪 育升瑞　安達站 萬春堂　公主嶺 德泰祥　滿州里 德茂盛　呼蘭縣 錦和彩　呼蘭縣 復合堂　綏化縣 和發福　綏化縣 聚德西　富克錦 永生藥房　富錦 廣和發　加木斯 天德堂　西集廠 工藥店

通河縣 同發德　甜草崗 新來春　巴彥縣 洪泰成　巴彥縣 同發廣　巴彥縣 信記書局　天豊恒　海倫 久逢長　海倫　拜泉 昌照相館　拜泉 華美　望奎 英芬新煙公司　豐樂鎮 中西藥房　蘭西 通聚成　大來縣 衛生藥房　海拉爾 洪順堂　寧安縣 永生堂　寧安縣 振興堂　寧安縣 萬生堂

鐵嶺 福合盛　八面城 德慶同　遼源 德合慶　奉天 歐美西號　雙城堡 永德堂　大洼 義和文記

設無處購買請將款寄至駐華總發行哈爾濱道外泰華西藥商行立即奉上不致有誤價目每瓶大洋一元五角打十五元

大石橋　營口　朝鮮安東　長春哈爾賓　山哈爾賓到滿洲里　山哈爾賓到海參崴站

市況（二日）
電信
上海匯水賣 七五兩二分一
上海匯水買 七五兩四分一
大連匯申 七四兩〇七五
上海標金 三六五兩〇

引所
（高安成交額現物）……
引所 遠期寄 引 一引
八月限 九月限 十月限 十一月限 前場 後場 休會
七月限 八月限 九月限 十月限 前場 後場 休會
引所 現物 ●銀對小 前場 後場
●高粱（奉小洋建） 七月限 八月限 前場 後場 休會
取引所 ●高粱（奉小洋建） 八月限 九月限 十月限 前場 後場 休會
特產 八月限 九月限 十月限 前場 後場
特產 八月限 九月限 十月限 前場 後場
特品 十一月限 十二月限 一月限

神皋雜俎

歡迎投稿

社會小說 哀史 （三八）

（法國囂俄原作 儒丐穆辰公譯）

第十一回 慶聖節哀哉小兒女 履約誓勞矣老英雄

老人見說。略作沉思。既而問那婦人說。你既嫌那孩子累墜。你可以把他給我吧。婦人說。那有何不可。老人見那婦人有了允意。心中暗喜。又向那婦人說。省得那孩子白吃你。還攪你們。所以我要要他。這正是一舉兩得。須知老人來此的目的。便是專爲蔻賽。若是算了賬一走。那蔻賽應當怎樣呢。只是設個話頭。提起這事。如今正如兩國外交全權。辦一件問題。已然開始談判起來。究竟結果如何。在那老人不無忐忑。至於那婦人。正把蔻賽恨的眼中丁一般。恨不致他立刻離了眼前。所以見老人一說。他便願意。忙問那老人說。你老所說的話。是眞的麼。老人說。你給我。我就要。婦人說。你要。幾時把他帶去。老人說。你若給了我。自然現在就帶走。婦人見說。心裡更通快了。連說我給你。我給你。老人見一點沒費事。便解决了。也是出於意外。此時他纔把那賬單看了一看。只見上面開着二十三法郎。老人無論怎樣有錢。也不能不大吃一驚。暗道。他們也太貪了。於是取出一枚五法郎的金幣。放在桌上說。給你們吧。不用找給我錢了。你把蔻賽叫來吧。我們就走。婦人見說。把蔻賽叫個不住。只見那應聲而出的。不是可憐的蔻賽。卻是店主鐵達。只見他作出一種卑而且敬的聲音。向老人說。關於蔻賽的事。小人尚有兩句話說。既而又大聲把他老婆喝了一聲說。躲開。婦人說。這位客人說要蔻賽。我已給了他。這不是好事麼。鐵達見他老婆如此一說。更有氣了。只把一双怪眼。放着凶光。把他老婆瞪了一眼。婦人見了。不敢再說。只得暗退了。此時鐵達搭過一把椅子。請老人坐了。自己也對面坐下。低聲向老人說。那個蔻賽。我雖然不甚愛他。但是自小便是照我兒女一般養大了的。也不忍把他便給了人。說着不住的暗窺老人的顏色。（未完）

筆記

▲文藝叢考再編 （陶明濬）

程器

劉氏又曰。昔庾元規。才華淸英。動庸有聲。故文藝不稱。若非台岳。則正以文才也。余謂古今可重之人才多矣。而劉氏獨取庾亮。則失之矣。晉代人才。謝安王導。陶侃祖逖。皆有可取。才華亦未始不爲也。若庾氏則何取哉。矯激抗厲。自信甚堅。在朝廷則激成叛將。處藩鎭則屢失名城。謝過則詞旨可觀。苞無慚色。請罪則旋傾方面。未嘗退思。風月高談。大言不慚。千載之後。萬里而遙。猶恐其塵之汙也。劉氏乃謂其動庸有聲。得勿小過乎。即其文才。在晉代。亦第二流而已。安可上比漢之揚馬。而與之角逐乎。若非台岳。必不足眩惑天下。而得一時之虛名也。所謂文藝不稱。非眞爲動業所掩也。以其中本無可稱者在。後人亦安得而稱之乎。其所以異於普通之僨事者。正以其附會老莊。薄有虛名。爲淸談之師表。好之者多。故譽之者少也。若在今日平心而論。比之桓玄之叛逆差强。比之謝安則遠不如。其在王茂弘。殷仲堪之間乎。未可以動業稱。亦不能以文藝見也。何可震於虛名哉。

劉氏又曰。文武之術。左右惟宜。郤縠說書。故秉爲元帥。豈好文而不練武哉。孫武兵經。辭如珠玉。豈以習武而不曉文也。按古人所以經國家。定社稷。文德武功而已。文所以經其常。武所以應其變。古之時文武無分途。以其道。本不容分也。後之世文武分途。以得其人之爲難。其勢自不得不分也。春秋之時。入爲上卿。出爲中軍將。列國所通然者。邊鄙不聳。而民如忘。固不徒先氏一人爲然。降至戰國。風氣乃革。頗牧起翦之倫。推魯無文。惟慣於征戰。其功績固不可沒。而德義則少有可稱者矣。殺妻以求將。爭路以搆怨。坑降卒以逞其凶。爲識閒而不免於死。有武功而不尙文德。其弊也如此。而武夫乃爲士大夫之所賤。更爲天下人之所畏矣。至漢以後。二途大分。絳灌無之。隨陸無武。爲一定之趨勢。武夫推魯。文士荏弱。滔滔天下。尙誰可以託國乎。有志之士。必嬉之也。

藝談

▲半畝寄廬說書 （儒丐）

余前著半畝寄廬說繪。識者尙以爲不背六法。玆更雜說書法。以爲有志學書者告。說書二字。本不妥當。恐人誤作說故事。但一觀內容。則題目不必先加解釋。亦可自明也。

中國文字。以形爲主。旣重在形。即不得不力求其美。蓋形者。本以美爲要素。無形。美即無所附麗。此重形之文字。所以自然產出書法也。

原始文字。見於簡牘。存於今日者。爲殷之龜卜文。又謂之殷墟文字。二三十年前。在河南安陽所發見者。其文字略似大篆。而以刀刻於貝殼獸骨上。不第文字鮮明。且可以見最古之刻法。故今日言篆刻法書者。以此類文字爲最要之材料。

殷墟文字以後。發達長養。至於姬周。所謂籀文興焉。存於今日者。除鍾鼎以外。以石鼓爲第一古石。

秦滅六國。李斯趙高胡毋敬諸人。皆有製作。所謂小篆以興。存於今日者。有泰山。郎邪。會稽諸石刻。以及權量詔版。

分隸草書。行於兩漢。而今隸盛於六朝。古無篆書分書隸書之名。此名蓋漢時始有之。至於隸書。即所謂正書楷書。宋人始誤隸爲分書。故今日言隸書。皆指分書。正書則謂之爲楷矣。

所謂八法。乃專指正書而言。若篆分。則不適用矣。故以『永』字爲式。晉唐以來。皆言之。實則法雖備於唐。而書學之壞。亦實壞於唐。故書法至唐。可以謂之全無古法矣。

唐太宗在政治上。雖爲成功之人。在藝術上。則爲失敗者。不逮宋徽宗遠矣。即以其偏嗜羲之。抹殺六朝而論。不但影響唐代書家。亦實後世罪人。何則。使六朝筆法不能傳於今日。實太宗一人爲之。（未完）

戲評

伶史 （二十六） 穆辰公儒丐著

田際雲世家第八

所得之戲。多於英文。際雲知其終不能登仕版。乃稍稍令學劇。後又爲延茹萊卿。董鳳岩說文武諸劇。及登台。隸天樂園。喜演鐵公雞。兗州城。水簾洞。金錢豹諸戲。而其能上場者。實不下六十餘齣。雖小樓振庭亦無如是之多。長南走津滬。與韓長寶小寶義齊名。武戲而外。猶能兼唱老生。足見其博也。雨農貌淸秀。而有英武之姿。妻王氏。爲蕙芳之第五妹。

贊曰。田際雲梨園中之革命黨也。使其置身政海中。其事業必有令人可驚者。顧吾聞之人言。文芸閣學士雅不喜際雲爲人。嘗罵之爲忘八旦。不意此三字適與想九霄三字成的對。亦奇文也。雖然際雲之思想新穎。而不爲於此可見一斑。

汪桂芬世家第九

汪大頭者。北京人也。名桂芬。字硯庭。父連寶。職爲武生。以獨木關。英雄義諸劇。能見其長。隸春台班。扮相英偉。而有瀟灑之概。雖黃月山亦未敢輕之。尤善踢雞心毽。爲內行所欽佩。亡時年約五十餘。桂芬幼隸陳丹仙所營之春茂私寓。以頭大而身侏儒。生意殊冷落。然桂芬正坐貌寢。得保其身。工老旦劇。及出師。喉瘖啞。然善胡琴。程長庚以重値聘之。數年。於長庚腔調。頗有心得。會某巨室辦壽筵。桂芬串昭關一齣。其唱白無一不學長庚。聞者皆嘆賞。會慈安皇太后升遐。梨園以國服皆休業。桂芬以貧。乃在前門外玉順軒茶社演說白淸唱。國服闋。更搭春台班。大紅。最佳之戲。爲文昭關。戰城都。取帥印。衆老旦戲釣金龜等。未幾赴滬。隸大觀園。年得包銀千二百兩。年餘。丹桂天福兩園爭聘桂芬。皆委包銀而去。桂芬暗於世情。則兩應之。不意以此涉訴。判桂芬枷號百日。限滿歸天福園。爲富豪吳永泰所新設者。吳嘗官於粵東。園中桌椅皆硬木製。切末行頭亦均來自粵。奢華富麗。爲諸園冠。故能嗾使官府。以威挾桂芬。然桂芬亦强項。卒未出台奏技。日坐靜室中。則朗宣佛經。園主。雖恨之。而無如之何。坐是天福園賠累至三十萬餘。至今言遜事者。恒以此爲譚助。桂芬爲人有奇癖。喜浮屠說。嘗修學於南海普陀山。化開長老以其有宿根。度爲弟子。光緒廿六年。桂芬自滬逃歸津門。披長髮。束以金箍。作頭陀狀。適爲某園主所見。以禮聘之。市演兩日。而拳匪事起。都中有涯韶卿者。素以起戲班爲業。知桂芬在津。迎歸家中。供應維謹。蓋以桂芬爲奇貨可居也。然桂芬終不爲一登台。韶卿急病幾死。時田際雲方在廣興園成班。約桂芬演劇四日。獲厚利。韶卿聞知。一氣而絕。肅親王之弟善二爺。遇桂芬極厚。嘗邀其在汾陽會館合寶勝和班演劇四日。厥後遂不出臺。然桂芬固極貧。不能顧妻子。飄零一身。恒宿破廟中。有時往訪善二爺。顧無所干請。惟作忘形交而已。廿八年。有邢百川李子彬者。約桂芬在福壽堂演唱。是日桂芬乘馬而至。見主事者不以禮迎。反轡而去。比覺已去如黃鶴矣。顧曲者見無桂芬戲。成怒。謂園主行詐。桌椅茶具爲之搗毀一空。桂芬嘗供奉內廷。閹官懇其在己所成班中演唱。恐其不應。欲乃請太監明心劉及香王二人居中。劉與王使王琴向桂芬叩頭而哀之。桂芬卒不應。漫曰。再過綠再過綠。然桂芬爲人雖傲。非好惡不分者。苟心所不喜。雖王公不足以威之。兄在同僚乎。淸季慈禧皇太后時時駐蹕頤和園。每値傳差。諸供奉皆集於萬壽山之昇平署。一日適値傳差。楊小朵乘車赴頤和園。甫出西直門。天微雨。忽一人作道裝。披破棉被行於路旁。形容憔悴。無異丐者。小朵熟視之。乃汪桂芬也。急呼令同車。桂芬見小朵。即跨其車。小朵以其衣污碎。貌又奇異。恐人指笑。乃詭云。硯庭外邊有雨君。可坐車廂中。蓋欲隱之暗處也。桂芬聞言大怒。駡小朵曰。汝勢利眼。嫌我窮。誰希坐汝車者。憤然下車。仍步至頤和園。甫入昇平署。其妻亦追隨而至。謂桂芬不恤家。請總管帶見老佛爺。語竟大哭不止。太監王漢章婉慰之始已。過此以往。桂芬益疏放。其舉動恆爲常人所不及料。一日內務府大臣繼祿宅唱堂會。召桂芬。不至。繼恨之次骨。會內廷傳差。値大雨。桂芬以爲必中止矣。竟不到差。翌日。昇平署郎傳桂芬去。大加申斥。桂芬雖心不悅。而無可如何。遂躑躅歸一破廟中。坐化而去。隔日其妻始知之。顧家貧無葬資。田際雲由普仁戒烟會化銀五十兩。舁歸桂芬。其妻始備棺斂之。總桂芬爲人。似古之奇僧而來去無牽掛者。雖甚聲梨園。而不治生。有時裘馬麗都如貴人。不轉瞬即舍去。仍着破衲類丐僧也。凡戲時用衣。未嘗自製一襲。舉用公物。雖敝不恤。尤忌人說大小頭高等。字有犯之者。輒怫然去。以故同業中無敢忤之者。雖余玉琴楊小朵等。動遭其侮弄。然殊畏俞菊笙。而敬田際雲。初田際雲等之創普仁會也。集伶人演劇於福壽堂。商之於桂芬。得其慨允。是日演羣英會。桂芬飾魯肅。王楞仙飾周瑜。金秀山飾黃蓋。黃潤甫飾曹操。羅百歲飾蔣幹。粟友王雨田飾孔明。說者謂此劇爲今代之羣英會殆不誣也。然曾幾何時。不第劇中人爲古人。而演劇之人已大半爲古人。撫今思昔。不覺感慨繫之矣。

贊曰。汪桂芬其謫仙之流歟。何其行之奇也。吾聞莊子之言曰。古之眞人。不知說生。不知惡死。其出不訢。其入不距。翛然而往。翛然而來。桂芬有焉。

閒話

▲我所不解的幾件事 （十四） （冷佛）

按理像這宗拉車的趕車的。在公共馬路上行走。都算違法。因爲馬路。不是爲一個人修的。再說這奉天馬路。原來就窄。若走的太快了。固有妨害。若走的特慢了。也不能無妨礙。全在警察。管理有素。由施行懲戒時。從在位當權者主張公道。不畏强權。不怕勢力。就無論誰的瀛車。也不管紅號碼黑號碼。自要他行駛太快。過了限定的馬力。即應教巡警攔阻。當時干涉。若不服干涉。或因爲車的速度。追趕不及。應即將號碼記住。回所報告。某時有某號瀛車。行走某處。因越過限定速度。請即處罰。當局於得報以後。也就按巡警報告。如律處罰。有再犯者。罰再加倍。我想要這麼管理。如果施行。沒個不行之理。對營業車。尤其好辦。自發出布告後。誰敢不遵。有古人說的好。爲政不在多言。視力行何如耳。若章程空立許多。在眞的事實上。全作不到。那就和沒有章程。那個等號兒。甚而比沒有章程的。還顯着不露臉。

有人說了。你這是現成話。並沒有三思三想。又沒有警察的知識經驗。若但依巡警的報告。就處罰大老的汽車。能夠行嗎。倘如要大老一怒。甚不講理。或瞪眼不認賬。應怎樣辦法呢。再退一步。巡警要與有挾嫌。報告不實。又豈能聽信呢。

依記者說。當局都沒有價値。不夠資格。一味的蠅營狗苟務肩諂笑。即可由這些事情上。證明不假。比如要像是二簣戲裡。有包公那樣人。爲現任警察當局。教諸位想。能不像張龍趙虎等。能不能作私弊。巡警報告。誰敢不實。所怕是官長爲難。惹人不起耳。要官長敢擔任。我想這省垣警察。到不是程度多低。有甚麼樣事。管理不了呢。所謂不敢管。惹不起。等等字樣。乃當局中沒有包孝肅。省垣華貴。又都是拜壽算糊。魏虎的作派翠警察官。就當作護院的砲手頭目。看待警察。就當作看街狗。犖著人民只當土芥。在馬路上。加入無人之境。所以就由性兒跑車。誰敢管呢。

雜錄

▲俗語討源 （一七） （冷佛）

▲利令智昏。（史記平原君虞卿傳。）平原君翩翩濁世之佳公子也。然未睹大體。鄙語曰。利令智昏。平原君貪馮亭邪說。使趙陷長平兵四十餘衆。邯鄲幾亡。虞卿料事揣情。爲趙畫策。何其工也。

▲膠柱鼓瑟（史記藺相如傳）藺相如曰。王以名使括。若膠柱而鼓瑟耳。括徒能讀其父書傳。不知合變也。

▲備員而已。（史記申屠嘉傳。）自申屠嘉死之後。景帝時。開封侯陶青。桃侯劉舍。及今上時。柏至侯許昌。平棘侯薛澤。武彊侯莊青翟。商陵侯趙周等爲丞相。皆以列侯繼嗣。娖娖廉謹。爲丞相備員而已。

▲首鼠兩端（史記魏其武安侯傳）武安已罷朝。出止車門。召韓御史大夫載怒曰。與長孺共一老禿翁。何爲首鼠兩端。

▲掉三寸舌（史記淮陰傳）酈生一士。伏軾掉三寸之舌。下齊七十餘城。

▲土崩瓦解。（史記主父偃傳。）天下之患在於土崩。不在於瓦解。

▲食爲民天。（史記酈生傳。）酈生因曰。臣聞知天之天者。王事可成。不知天之天者。王事不可成。王者以民人爲天。而民人以食爲天。

▲死灰復然。（史記韓長孺傳。）安國作法抵罪蒙獄吏。田甲辱安國。安國曰。死灰獨不復然乎。田甲曰。然即溺之。

▲料事揣情（史記平原君虞卿傳）虞卿料事揣情。爲趙畫策。何其工也。

文苑

▲晚眺松花江 （逸如）

儒冠側天地。撫景畧爲歡。雲散鴉千點。烟含月一丸。歸舟聲襖靄。流水韻琅玕。今古茫茫事。興亡倦眼看。

▲前題意有未盡再成七絕二首

枝頭紅葉報秋還。帆影參差雲水間。逝者如斯看不得。數家烟火出榛菅。

肥魚大截入新篇。脫却塵埃便是仙。携酒步頭堪盡醉。滿江風月不須錢。

▲書灰吟草 （守讓朱錦韜）

丙寅除夕前一日書隔扇心三首

金線壓來總爲人。生涯依舊物華新。一年歲月如飛去。早過黃羊祀竈辰。

細腰鼓響苦寒過。萬戶千門閙象多。世亂民生知燈踏。家家殺薮費張羅。

星々瑣瑣亦奔馳。長日安閒少片時。打點明朝除夕事。一樽綠蟻幾篇詩。

▲感懷呈已達舊友

功名文業兩蹉跎。未達朱門願已訛。亂世無由籌策展。憂居不覺歲華過。聞鷄祖逖時揮劍。負氣劉琨夜枕戈。同是奇懷俱壯志。先機可奈後人何。

▲交遊

共患情同共利違。那求無憾共輕肥。傾心每計錐刀末。裂背都爭尺寸微。覆雨翻雲今日慣。辭車下馬古風稀。紛紛寒煖失聲哭。公叔絕交論豈非。

▲微差

惆悵微差困半生。人前慚愧說功名。味如鷄肋拋應惜。値得蠅頭取亦輕。遇事當心還在意。逢人下氣更低聲。衝寒冒熱十年易。活計依然苦復淸。

七月二十四日 舊六月廿六日
日曜 己未 先勝 建 昂宿

▲一白之人欲進而不可進之日商洽事宜緩後日巽南北吉▲二黑之人陽氣伏內不顯惟順和而進事順亨通乾亚東吉▲三碧之人先見不露之日務遵約定事爲安西乾乙吉▲四綠之人强志勵精則無不達成西乾丙吉▲五黃之人同心協力而進必勝于難事乾巽東吉▲六白之人訪人長坐將招口舌之難巽辛壬吉▲七赤之人進取必勝縮手反損東西壬吉▲八白之人堅志而進不安自除乾巽東吉▲九紫之人運行難遲而吉利漸伸南北乙吉

遺失地照作廢事

逕啓者敝人劉山當年在富錦縣境五區安邦河夾○子承領毛荒壹段共墾地四拾伍晌四至分明東至王殿英西至于萬順南北俱至封堆業早開成熟地照徵賦稅有卷載證時於去歲夏令託友人執是照抵富錦縣代完賦稅和其乘航船將照丟失覆經民知遂投富錦縣署呈明在案業蒙批准補發新照今後該照勿論流落中外人手概作廢無效故此報端特明以誌
以吉林樺川縣公民劉淸海謹啓

中法儲蓄會 東三省總分會

優點……入會者以少數零錢積成鉅款並能得獎致富
成立年數……民國七年開辦迄今已將九年開獎一百零六次
政府立案……曾在財政外交兩部暨各省官廳註册立案一體保護
資產……現大洋二百萬元詳載每月會單
總分會……總會在北京東交民巷董事皆政界及銀行界著名人物
分會……奉天省城設有總分會營口錦縣開原昌圖等處設有分會
儲蓄方法……每月存欵十五元可得特獎八千元頭獎二千五百元或各種小獎每月存欵三元可得特獎一千六百元頭獎五百元或各種小獎每月存欵十二元九元六元均無不可得獎希望依此推算
收欵……總分會所在地按月由會派員向各儲戶收取儲欵未設分會之處按月由總分會去函提明以便匯寄而免遺忘倘併作三月一寄或半年一寄較爲省事期滿還本時紅利亦較優厚
開獎情形……每月十五號下午二時在北京最大之開明電影院當衆開獎任人檢驗臨場請會友公推代表二人執行一切抽籤事宜
發獎……每月開獎後印有號單分寄各儲戶查閱得小獎者可抵交下期儲金得大獎者立即照付毫無折扣
備有詳細章程有志入會者請來函索閱當即寄上
奉天城內大西門外電車道西一百一十八號中國電話一六六五號

介紹醫院啓事

吾奉向莫最完善之公立醫療機關凡風俗不同語言迥異隔閡之念不便之感實所不免是以同人等募成巨欵在小西邊門外公園後設立一公立醫院本公衆慈善之心從事診療內部仿東西各國醫院之設備置有診察處凡內科外科小兒科皮膚花柳病科耳鼻咽喉科產科婦人科眼科等症均能醫治並設有愛克斯光線電氣治療科凡人力所不能達到諸症亦能應手病除病室採取中西折中式關於暖氣通風衛生設備無不完善其醫院內一切佈置亦均淸雅製藥皆採西法用精良等衞生製造並設有藥綿部自製脫脂棉紗藥綳帶誠吾奉醫院所未有至於藥品之低廉施術之精細看護之周到待遇之親切尤爲吾省所有各醫院之特林該醫院現已開幕二載於玆醫治全愈疾病患者已萬數千人成績卓著功効昭然凡困於痼疾者曷亟前往診治俾得咸護健康同登壽域用特介紹周知幸注意焉
介紹人 楊霖閣 于雲章 彭相庭 姜雨亭 張點霖 單瑞卿 高鳳舞 佟德一 李香齋 台子敬 王明宇 陳澂 劉海泉 于濟川 趙雲屏 張仙舫 林浥塵 李國珊 菊畦等 同六

最新式 推谷子機 推米機

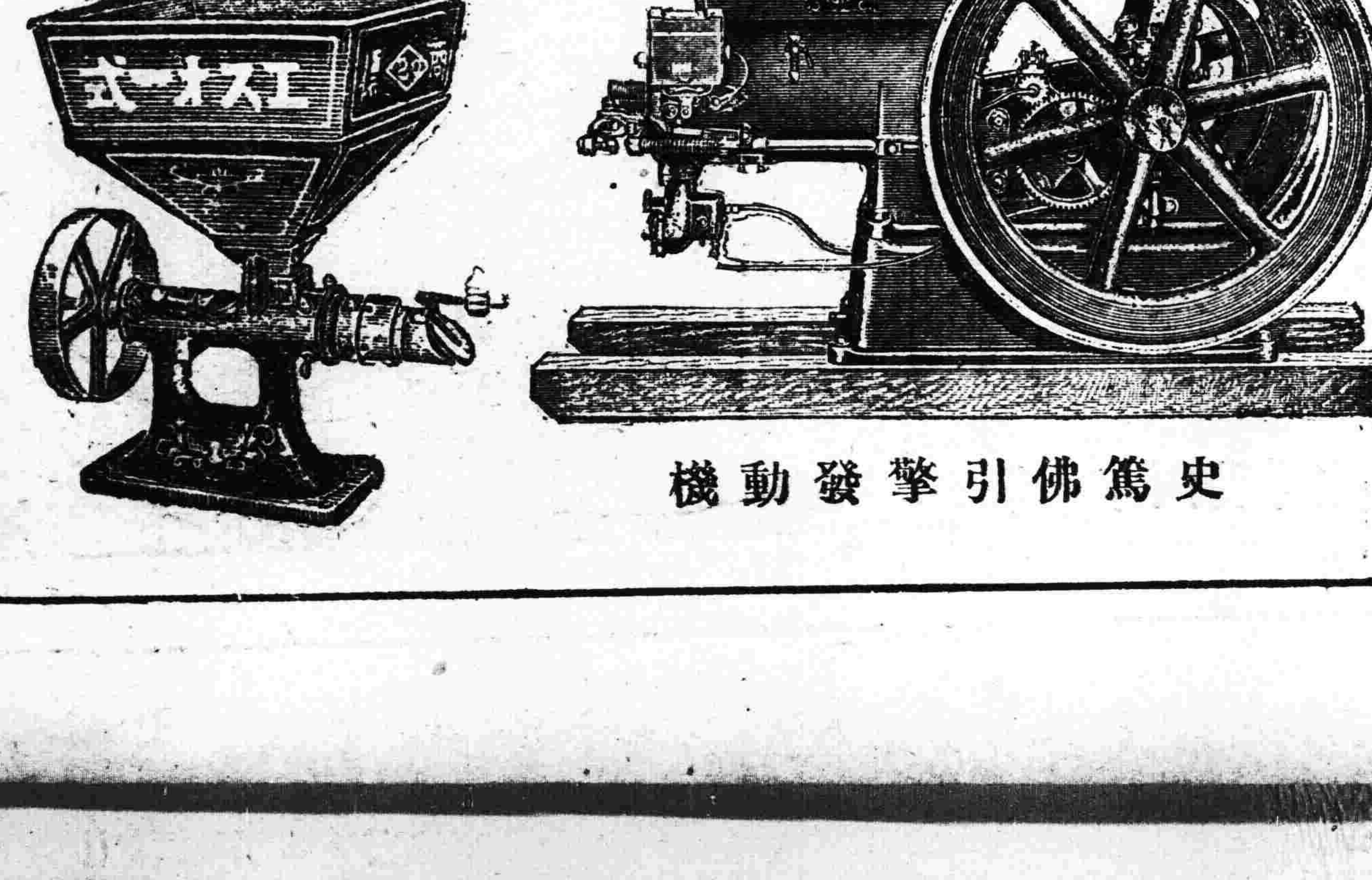

史篤佛引擎發動機

奉天松島町日本站公園西大路西邊
栃木洋行
電話八三九番

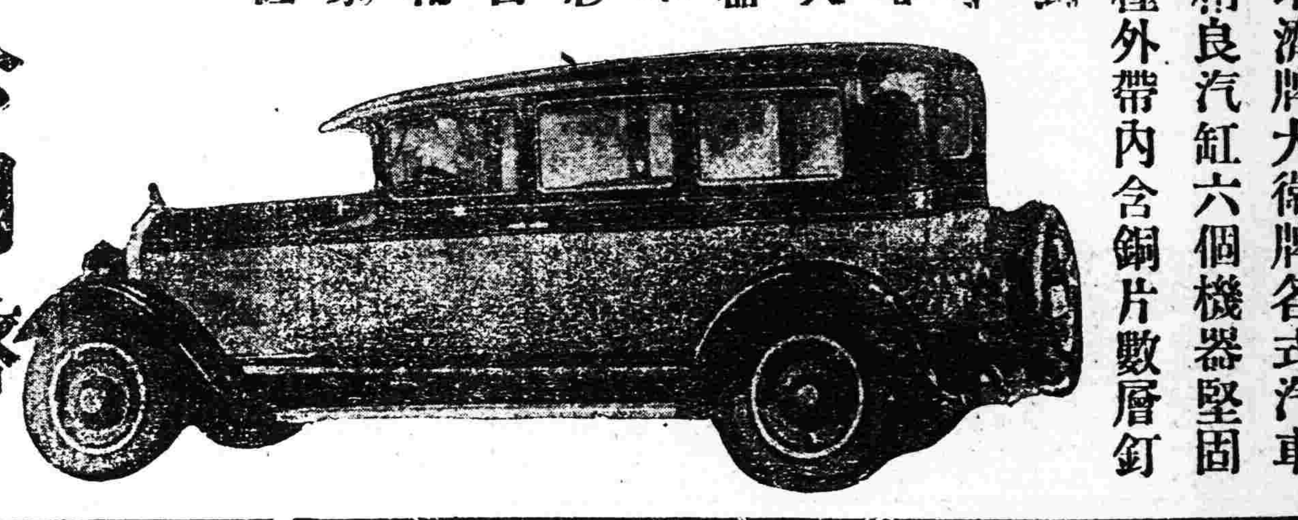

敝行由美新到培濟牌大衛牌各式汽車裝璜美麗製料精良汽缸六個機器堅固又到裏外帶多種外帶內含銅片數層釘子不能穿傷又到各式汽車漲圈小軸汽餅塞帶布等零件甚多又備大小各種五金機器建築用品自行車及新樣零件甚夥以上諸貨均出自歐美名廠原質精良用之耐久倘蒙賜顧價目特別低廉

歡迎參觀

奉天 **多小公司啓**

南市場中 電話一八三六號

補腎壯陽添精種子聖藥

▲**金剛片聖藥**▼

主治先天不足腎經虧損房勞過度手淫遺精滑精精液缺乏精冷精淸子嗣艱難陰莖短小陰萎不舉舉而不堅堅而不久房事早洩老年精衰夜尿小便精神困倦頭暈眼花耳作蟬鳴行動心跳動作氣喘四肢無力腰痛腿軟形容枯瘦夜不安寢等症凡因腎虧所發各症無論新久按法服用均有特效此藥純粹補劑非市上所售之興奮品可比如無病常服永保無腎虧陽萎之虞且體健壯精神充足故東西洋各大醫士每治腎虧陽萎病服必囑其服金剛片聖藥其藥性質和平效力宏富不寒不燥四時皆宜老幼可服毫無流弊眞正百發百妙全球無二第一良藥也每日早晚飯前服二片白水送下要有房事前一點鐘時服用四片奏效如神患腎虧陽萎之人早服一日金剛片聖藥早得一日全愈矣此藥功效甚大非徒自誇忠此病購服試用方知言無虛謬耳

▲定價每盒大洋壹元二角　▲半打六元

呼爾濱道外正陽十四道街中興藥房　總經售處老福春堂批發

安東 大生東　長春嶺 恒春堂　榆樹縣 泰發永　肇洲縣 福生堂　大連 華西藥房　小城子 天益堂　通河縣 華新藥房　公主嶺 三合公　海倫 興記藥房　綏化縣 春和堂　小城子 同興立　肇東 天興棧　扶餘縣 同盛長　奉天 震泰報館　扶餘縣 天增堂　長春 泰和祥　明水縣 廣增和　三岔河 同慶和　張家灣 文升藥店　偉沙河 德增和　華川縣 德興永　海拉爾 洪順堂

呼蘭河 中興藥房　金州 志義成　阿城 世昌永　扶餘縣 慶昌福　長春 天保堂　安達站 吉盛隆　義縣 同昌魁　江省 義信成　帽山 福源合　一面坡 育成信　拜泉縣 魁昇東　呼蘭河 永茂盛　北鎭縣 毓順永　江省 泰華西藥房　長春 德和義　肇州縣 世育堂　大黑河 永順彩　依蘭縣 德盛長　茂興棧 華新藥房　烏珠河 和發玕　一面坡 德和興

慶城 魁發東　甜草崗 泰和永　奉天 鼓樓南　奉天 歐美藥房 小南門裡 大吉祥　四平街 源盛東　雙城 華昌藥房　綏化縣 仁和公　江省三道鎭 廣和盛　同賓縣 振升恒　新民縣 德盛東　哈拉爾 華英藥房　吉林泰 華西藥商　大五井子 世興源　張家灣 華西藥房　五常縣 同義成　拜泉 福盛東　奉天 永年西　依蘭縣 和發順　牛莊 益和德

無處購買將欵匯哈 哈片濱道外正陽十四道街眞正 外埠購買不加郵費不通匯費郵票代價

老福春堂總發行店

奉天省城中街

同義合綢緞店

本號夏令應售各種高等綢緞絹其紗羅紡以及他絲織物品新式草帽汗傘極品夏布均各到齊花色維新品質兼良又在二層樓上附設夏季放盤廉價部特將大批綢貨撥在該部削價出售並有零頭衣料及喜壽彩帳材料尤爲特別犧牲無敵大廉價紳商各界如有所需請駕早臨無任歡迎外埠函購郵費包裹一槪讓免略酬惠顧盛意

附設 **夏季放盤廉價部廣告**

電話 綢緞部四九七 軍服部九十六號 中國
電話 批發部四九九 日長一三九七番

東三省官銀總號廣告

本銀號資本總額奉大洋二千萬元來省重要地點及京津申各地設均有分號及通匯機關專辦匯兌押匯抵押放欵貼現放欵保證放欵以及收受定期活期各種存欵并設有倉庫以備堆存押欵貨物利息匯水無不公允辦事手續異常敏捷凡蒙惠顧無任歡迎茲將總分號營業要目列載於後●甲匯兌　本大洋匯兌券免費通滙地點

▲奉天▲東豐▲通遼▲通化▲興京▲綏中▲柳河▲寬甸▲洮南▲彰武▲新立屯▲新民▲法庫▲興城▲蓋平▲遼源▲公主嶺▲山城鎭▲開原驛▲范家屯▲北鎭▲盤山▲西安▲海龍▲本溪▲台安▲鳳城▲錦西▲西豐▲海城▲臨江▲洮南▲岫岩▲遼陽▲黑山▲錦縣▲義縣▲莊河▲八面城▲寧安▲康平▲安東▲鐵嶺▲營口▲四平街▲郭家店▲桓仁▲昌圖▲遼中▲復縣▲撫順▲吉林▲長春▲延吉▲哈爾濱道裏▲哈爾濱道外▲寧安▲下九台▲黑龍江▲安達站▲綏化▲開通▲雙山▲一面坡▲呼蘭▲開原城內▲雙城▲昌黎縣▲留守營

○上列地點如係匯票概免收費至於電匯手續不同匯水電買臨時商定兌費匯欵典收公濟平市錢號銅元票如交他行發行之匯兌券每元加匯一元　本哈爾濱現大洋券免費通匯地點　○奉天▲吉林▲長春▲哈爾濱道裡▲哈爾濱道外▲延吉▲寧安▲黑龍江▲黑河▲下九台▲海拉爾▲安達站▲綏化▲呼蘭　○本哈爾濱現大活券並得在下列各處匯兌京津中銀洋欵項其匯水行市臨時商定

乙、押滙辦理押匯各地點

丙、各種放欵總分號均可商作放欵

奉天▲營口▲開原▲錦縣▲安東▲鐵嶺▲四平街▲海城▲遼陽▲新民▲通遼　公主嶺▲范家屯▲大連▲吉林▲長春▲哈爾濱道裡▲道外▲黑河▲天津▲上海▲八面城▲遼源

丁、各種存欵收受定存各地點

戊、倉庫設回倉庫各地點

奉天▲營口▲開原驛▲公主嶺▲四平街▲鐵嶺▲新民▲海城▲遼源　遼陽▲通遼▲錦縣▲安東▲范家屯▲吉林▲長春▲延吉

奉天▲營口▲公主嶺▲海城▲長春▲哈爾濱　哈爾濱道裡、道外▲黑河▲黑龍江▲海拉爾▲安達站

滿鐵

大連開　周水子　金州　普蘭店　瓦房店　熊岳城　大石橋　海城　湯崗子　鞍山　遼陽　蘇家屯　奉天 到 開　鐵嶺　開原　昌圖　四平街　公主嶺　長春到

長春開　公主嶺　四平街　昌圖　開原　鐵嶺　奉天 到 開　蘇家屯　遼陽　鞍山　湯崗子　海城　大石橋　熊岳城　瓦房店　普蘭店　金州　周水子　大連到

頭取 安田善四郎

正隆銀行

奉天支店 浪速通
（電話五四五五・一六〇五・〇八六）
小西關派出所 小西關朝鮮銀行西
電話華二五二七

一般倉庫營業

代理商品委託買賣及金融火災保險諸業務

奉天浪速通十九番地

東省實業株式會社倉庫部

電話八一四一 五一八一六番 倉庫現場西塔大街 電話八一七一番

臺灣 瓜哇

酒精

在庫品豐富不拘多少如承賜欵竭誠歡迎

大連市山縣通百三十五番地

株式會社 濱崎商店

電話 五五一八 七二七六 七九三七

資本金壹千萬圓

國際運輸株式會社

營業科目

一、海陸運送及運送辦理營業
二、倉庫營業
三、代辦及保證行爲
四、包辦勞力
五、委託購買業
六、直接或間接運送關於資金之供給
七、關聯前各項一切之業務

專務取締役 小日山直登

本社 大連市山縣通二二一番地

電信略號ダイレンマルン、電話代表番號三一五一番

振替貯金口座大連七八番、郵便私書函大連局七三號

支店 出張所

大連、營口、奉天、安東、沙河鎭、鐵嶺、開原、四平街、鄭家屯、洮南、泰來、通遼、長春、吉林、哈爾濱、下九台、松花江、伯都納、榆樹、雙城堡、傅家甸、安達、滿溝、昂昂溪、一面坡、東寧、三岔口、(?)、新義州、浦潮、釜山、草梁、統營、大邱、仁川、京城、平壤、元山、葛麻、咸興、淸津、會寧、上三峯、潼關鎭、雄基、臺北、基隆、高雄、東京、神戶、

滋血殖肉 葡萄酒

赤玉牌葡萄酒

飲用赤玉最初之作用在胃因赤玉之絕大營養素唯有能增胃液之分泌完全推行消化力故每食前飲赤玉實爲切要者也

C 102

筋腰痛骨痛

膏藥大王

郵貼現大洋壹圓

奉天城內 永年西藥房

Asiha

膚皮各疾立効神葯 亞斯達

皮膚病新藥

奏効迅速且無副作用

醫學博士 佐藤搢朗先生
醫學博士 久保山高敏先生
醫學博士 濱田鍵男先生
醫學士 神崎豐司先生
推奨 證明

醫家文献送呈

主治 專治疥癬、頑癬、白癬、鱗癬、陰囊濕疹、慢性濕疹、小孩頭部濕疹、皮膚痒症其他所有一般寄生性皮膚病

【包裝】
小瓶（約一〇瓦入）三十五錢
大瓶（約四〇瓦入）壹圓
特大（約五〇〇瓦入）醫家用

發售處 大阪 東京 丹平商會

各埠著名藥房均有代售